

1. TIPUL PROPUNERII DE MODIFICARE A SDL<sup>1</sup>

Tipul modificării	Numărul modificării solicitate <sup>2</sup> în anul curent
<input type="checkbox"/> Modificare simplă - conform pct.1	
<input checked="" type="checkbox"/> Modificare complexă - conform pct.2	1
<input type="checkbox"/> Modificare legislativă și/sau administrativă - conform pct.3	

## II. DESCRIEREA MODIFICĂRILOR SOLICITATE

## 1. Modificari ale Cap. V - Descrierea masurilor din SDL conform pct. 2 litera b)

1.1 Masura M 1/6B - "Îmbunătățirea competitivității zonei GAL prin investitii, în vederea îmbunătățirii mediului de viață, inclusiv prin îmbunătățirea securității cetățenilor și a descurajării actelor de vandalism, violențe sau furturi", conform pct. 2 litera b)

a. Motivele și/sau problemele de implementare care justifică modificarea

Capitolul V, Fisa măsurii 1/6B – "Îmbunătățirea competitivității zonei GAL prin investitii, în vederea îmbunătățirii mediului de viață, inclusiv prin îmbunătățirea securității cetățenilor și a descurajării actelor de vandalism, violențe sau furturi", contine, în momentul de fata cateva erori tehnice, de redactare, precum si o serie de conditii si solicitari care au fost gresit exprimate sau dintr-o eroare nu au fost incluse/mentionate.

Pentru aceste considerente propunem urmatoarele interventii:

**A.** La **Tipul masurii** propunem eliminarea bifei de servicii, aceasta fiind o eroare de redactare, fisa masurii cuprinzand doar investitii.

**B.** La punctul 1. **Descrierea generală a măsurii** propunem, după caz, eliminarea sau înlocuirea sintagmei "rural" cu "teritoriul GAL", deoarece în accepțiunea LEADER localizarea unui proiect trebuie să fie pe teritoriul GAL, indiferent dacă este rural sau urban. Atașăm în acest sens și copie după adresa AFIR nr.E31712/07.12.2017.

De asemenea, la acest punct, la **Complementaritatea cu alte măsuri din SDL**, propunem completarea cu alte măsuri complementare, deoarece beneficiarii de finanțare prin oricare măsură din SDL, beneficiază de investițiile făcute prin M1 de către APL, devenind astfel beneficiari indirecti.

<sup>1</sup>conform încadrării tipurilor de modificări din prezentul Ghid.

<sup>2</sup> numărul modificării solicitate în anul curent.

C. La punctul 6. **Tipuri de acțiuni eligibile și neeligibile:** Se elimină din explicitarea infrastructurii rutiere următoarele: drumurile agricole, drumurile de exploatare, drumurile forestiere, deoarece tipurile acestea de acțiuni nu corespund art. 20 din Reg UE nr. 1305/2013.

D. La punctul 7. **Condiții de eligibilitate:** propunem, în cadrul condiției de eligibilitate "investițiile să se facă în conformitate cu planul urbanistic general", introducerea următoarei precizări : "Doar pentru proiectele care prevăd investiții cu construcții-montaj".

Aceasta este necesară, deoarece conform legislației în vigoare, investițiile fără construcții montaj nu fac obiectul încadrării în PUG.

b. Modificarea propusă

A. Capitolul V, M1/6B **Îmbunătățirea competitivității zonei GAL prin investiții, în vederea îmbunătățirii mediului de viață, inclusiv prin îmbunătățirea securității cetățenilor și a descurajării actelor de vandalism, violențe sau furturi**

Tipul măsurii :  INVESTITII

SERVICII

Deleted: x

B. **Punctul 1. Descrierea generală a măsurii**

*Propunem următoarea modificare:*

„Pentru îmbunătățirea calității vieții, un factor determinant îl constituie modernizarea și extinderea infrastructurii fizice de bază și modernizarea serviciilor publice pentru populația din teritoriul GAL, care influențează în mod direct dezvoltarea activităților sociale, culturale, economice și implicit în crearea de oportunități ocupaționale, Una din problemele de bază ale infrastructurii la nivelul localităților de pe teritoriul GAL o constituie lipsa de spații de recreere precum și lipsa unei infrastructuri de transport/socială la standarde.”

Deleted: rurale

Deleted: mediul rural

Deleted: din mediul rural

*De asemenea, propunem și următoarea modificare a complementarității cu alte măsuri din SDL:*

„Această măsură este complementară cu măsurile 2, 3, 4, 6 și 5, deoarece prin această măsură se va asigura infrastructura necesară implementării în condiții superioare a proiectelor ce se vor depune pe Măsurile 2, 3, 4, 6 și 5, deci beneficiarii direcți ai măsurilor 2, 3, 4, 6 și 5 vor deveni beneficiari indirecti ai măsurii 1”

C. **Punctul 6. Tipuri de acțiuni eligibile și neeligibile, Acțiuni eligibile**

*Propunem următoarea modificare:*

„infrastructura rutiera (drumuri satesti, drumuri de interes local)”

Deleted: drumuri agricole, drumuri de exploatare,

Deleted: / drumuri forestiere

D. **Punctul 7. Condiții de eligibilitate**

*Propunem următoarea modificare:*

„Investițiile să se facă în conformitate cu planul urbanistic general” - Doar pentru proiectele care prevăd investiții cu construcții montaj

Formatted: Font: Italic

c. Efectele estimate ale modificării

Prin modificarea, completarea și corectarea Fișei măsurii **M1/6B – “Îmbunătățirea competitivității zonei GAL prin investiții, în vederea îmbunătățirii mediului de viață, inclusiv prin îmbunătățirea securității cetățenilor și a descurajării actelor de vandalism, violențe sau furturi”**, vor fi generate următoarele modificări cu impact pozitiv la nivelul implementării SDL în teritoriul GAL Castra Traiana:

- actualizarea fișei măsurii cu legislația în vigoare;
- o utilizare corectă și unitară a sintagmei "teritoriul GAL";
- o corectare a tipului de măsură ținând cont de conținutul măsurii.

Menționăm că modificările propuse nu afectează implementarea SDL. Obiectivele stabilite a fi atinse prin implementarea strategiei, vor fi îndeplinite conform planului de acțiune, într-un mod corect și în acord cu reglementările naționale și europene în vigoare, iar rezultatele vor fi cele asumate prin SDL.

d. Impactul modificării asupra indicatorilor din SDL

Ca urmare a modificărilor propuse în cadrul Măsurii 1/6B, indicatorii de monitorizare se mențin așa cum au fost prevăzuți inițial.

**1.2 Masura M2/6A Înființarea, restructurarea și dezvoltarea sectoarelor de producție și servicii pentru sectorul neagrícola de pe teritoriul GAL, conform pct. 2 litera b)**

a. Motivele și/sau problemele de implementare care justifică modificarea

Capitolul V, Fișa măsurii M 2/6A - "Înființarea, restructurarea și dezvoltarea sectoarelor de producție și servicii pentru sectorul neagrícola de pe teritoriul GAL", conține, în momentul de față câteva erori tehnice, de redactare, precum și o serie de condiții și solicitări care au fost greșit exprimate sau dintr-o eroare nu au fost incluse/mentionate.

Pentru aceste considerente propunem următoarele intervenții:

**A.** La punctul 1. **Descrierea generală a măsurii, la Complementaritatea cu alte măsuri din SDL**, propunem completarea și cu alte măsuri complementare, deoarece beneficiarii de finanțare prin M2 pot să fie și beneficiari indirecti ai serviciilor sau produselor oferite prin M3, M4, M6.

**B.** La punctul 6. **Tipuri de acțiuni eligibile și neeligibile, Acțiuni eligibile** se va adăuga precizarea "Detalierea codurilor CAEN se va face în Ghidul Solicitantului", pentru a putea explicita grupele și clasele CAEN existente în SDL, conform legislației în vigoare.

**C.** La punctul 7. **Condiții de eligibilitate**, propunem ca la condiția de eligibilitate „Investițiile să se facă în conformitate cu planul urbanistic general” să fie adăugată sintagma „doar pentru proiectele care prevăd investiții cu construcții-montaj ” Această este necesară, deoarece conform legislației în vigoare, investițiile fără construcții montaj nu fac obiectul încadrării în PUG.

D. La punctul 8. **Criterii de selectie**, propunem modificarea punctajelor in vederea incurajarii finantarii activitatilor de productie, crearii de locuri de munca si cresterii oportunitatilor de finantare pentru femei/tineri pana in 40 de ani. Astfel, se creeaza premisele unei dezvoltari economice mai durabile pe orizontala, dar si conditii pentru dezvoltarea afacerilor conduse de femei/tineri.

E. La punctul 9. **Sume (aplicabile) si rata sprijinului**, propunem modificarea intensității sprijinului pentru proiectele de servicii și turism de la 70% la 90% și alocarea sumei de 481.692,99 **integral pentru proiecte cu finantare 90%.**

Una din prioritățile de dezvoltare identificate la nivelul GAL este **reducerea gradului de dependență față de agricultură și diversificarea economică a zonei**. Așa cum reiese din analizele diagnostic și SWOT, agricultura de subsistență reprezintă o activitate importantă în teritoriul GAL, însă **câștigurile din acest tip de activitate sunt mici datorită productivității scăzute**. De asemenea, tot din analiza diagnostic și analiza SWOT, putem observa că există o tendință accentuată de migrare a populației către zonele dezvoltate/urbane, **cauzată de lipsa oportunităților de ocupare pe piața muncii și de lipsa fondurilor proprii necesare pentru implementarea unui proiect din fonduri europene**. In consecinta, consideram oportuna modificarea intensitatii sprijinului in cadrul submasurii M2/6A pentru stimularea crearii de **noi activitati neagricole**.

Menționăm că măsura corespunde obiectivelor art. 19 alin. (1) lit. (b) din Reg ( UE) nr. 1305/2013, iar în Ghidul de implementare a sub-măsurii 19.2 ”sprijin pentru implementarea acțiunilor în cadrul strategiei de dezvoltare locală” este precizat clar că ”Intensitatea sprijinului public nerambursabil este de 90% din valoarea eligibilă a investiției și plafonul maxim al sprijinului nerambursabil de 200.000 de euro/beneficiar pe 3 ani fiscali (100.000 euro în cazul transporturilor)”, indiferent de codul CAEN.

b. Modificarea propusă

Capitolul V, Fisa măsurii M 2/6A - ”Inființarea, restructurarea și dezvoltarea sectoarelor de producție și servicii pentru sectorul neagricol de pe teritoriul GAL”:

A. Punctul 1. Descrierea generală a măsurii, la Complementaritatea cu alte măsuri din SDL,

*La acest punct, propunem următoarea modificare:*

„Măsura este complementară cu măsura 3/2B, masura 6/2A și măsura 4 /6 A întrucât beneficiarii își pot continua investiția aplicând și pe cealaltă măsură. Beneficiarii M2 pot fi totodata și beneficiari indirecti ai M3, M4, și M6, beneficiind de produsele și/sau serviciile oferite prin proiectele finantate prin M3, M4 și M6”

**B. Punctul 6. Tipuri de actiuni eligibile si neeligibile, Actiuni eligibile**

La acest punct, propunem adaugarea, dupa lista grupelor si claselor CAEN a sintagmei:  
 „Detalierea codurilor CAEN se va face in Ghidul Solicitantului”,

**C. Punctul 7. Condiții de eligibilitate**

La acest punct, propunem următoarea modificare:

„-Investițiile să se facă în conformitate cu planul urbanistic general” - Doar pentru proiectele care prevad investitii cu constructii montaj

Formatted: Font: Italic

**D. Punctul 8. Criterii de selectie**

La acest punct, propunem următoarele modificari:

Criteriu de selectie	Punctaj
Relevanta proiectului pentru măsură si strategie, abordarea de jos în sus	<u>5</u> puncte
Domeniul de activitate este specific regiunii	Max <u>10</u> puncte - <u>4</u> puncte pentru activități care folosesc minim 30 % din materia prima produsa pe arealul GAL - <u>3</u> puncte pentru activități tradiționale locale - <u>3</u> puncte se acorda punctaj pentru activitatile care se pot desfasura si-n sezonul rece
Proiecte care cuprind activități care sprijină protectia mediului.	<u>5</u> puncte
Crearea de locuri de munca -	max <u>-30</u> puncte ( <u>10</u> puncte pentru fiecare loc de munca creat si mentinut pe o perioada de 5 ani, de la darea în functiune a investiției )
Pentru proiectele care vin în completarea unor investiții deja existente finanțate și finalizate din diferite surse de finanțare-	- <u>5</u> puncte
Proiecte care desfășoara activități de producție	- <u>-20</u> puncte
Proiecte derulate de femei/ tineri cu vârsta până în 40 de ani la data depunerii proiectelor	- <u>-20</u> puncte
- Capacitatea inovativă a proiectului	- <u>5</u> puncte

Deleted: 15

Deleted: 15

Deleted: 5

Deleted: 10

Deleted: 2

Deleted: 10

Deleted: 10

Deleted: 2

Deleted: 10

Deleted: 15

Deleted: 15

Deleted: 10

#### E. Punctul 9. Sume (aplicabile) si rata sprijinului

La acest punct, propunem următoarele modificari:

Intensitatea sprijinului :

- 90% din valoarea eligibilă a proiectului

Suma alocate- Pentru această măsură se vor aloca 481.692,99 euro

**Deleted:** Pentru proiectele care prevăd activități de producție-

**Deleted:** -#>Pentru proiectele de agroturism si servicii medicale, sanitar-veterinare - 90% din valoarea eligibilă a proiectului ¶  
<#>Pentru proiectele de servicii și turism - 70% din valoarea eligibilă a proiectului¶

**Deleted:** astfel:¶  
- 381.692,99 EURO pentru proiecte cu finantare 90%¶  
- 100.000,00 EURO pentru proiecte cu finantare 70%

**Formatted:** Default, Line spacing: Multiple 1.15 li, Adjust space between Latin and Asian text, Adjust space between Asian text and numbers

#### c. Efectele estimate ale modificării

Prin modificarea, completarea si corectarea fisei M2/6A Inființarea, restructurarea si dezvoltarea sectoarelor de producție și servicii pentru sectorul neagricol de pe teritoriul GAL, vor fi generate următoarele modificari cu impact pozitiv asupra implementarii SDL:

- Cresterea capacitatii de implementare a SDL
- Actualizarea fisei masurii cu legislatia in vigoare
- Incurajarea finantarii activitatilor de productie, crearea de locuri de munca si cresterea oportunitatilor de finantare pentru femei/tineri pana in 40 de ani
- Reducerea gradului de dependența față de agricultură și diversificarea economică a zonei.
- Stimularea crearii de noi activitati neagricole.

#### d. Impactul modificării asupra indicatorilor din SDL

Ca urmare a modificarilor propuse in cadrul Masurii 2/6A, indicatorii de monitorizare se mentin asa cum au fost prevazuti initial.

### 1.3 Masura M 3/2B - "Sprijin forfetar pentru tinerii de pe teritoriul GRUPULUI DE ACȚIUNE LOCALĂ în VEDEREA ÎNFIINȚĂRII DE ACTIVITĂȚI AGRICOLE", conform pct. 2 litera b)

#### a. Motivele și/sau problemele de implementare care justifică modificarea

Capitolul V, Fișa măsurii M3/2B - "Sprijin forfetar pentru tinerii de pe teritoriul GRUPULUI DE ACȚIUNE LOCALĂ în VEDEREA ÎNFIINȚĂRII DE ACTIVITĂȚI AGRICOLE", conține, în momentul de față câteva erori tehnice, de redactare, precum și o serie de condiții și solicitări care au fost greșit exprimate sau dintr-o eroare, nu au fost incluse/menționate. Pentru aceste considerente propunem următoarele intervenții:

A. La punctul 1. Descrierea generală a măsurii, la Complementaritatea cu alte măsuri din SDL, propunem completarea si cu altă măsură complementară, deoarece beneficiarii M3 pot să-și dezvolte activitățile prin realizarea de activități non-agricole, accesând fie

M2/6A, fie M4/6A.

**B. La punctul 7. Condiții de eligibilitate**, propunem ca la conditia de eligibilitate „Investițiile să se facă în conformitate cu planul urbanistic general” sa fie adaugata sintagma „doar pentru proiectele care prevad investitii cu constructii-montaj ”  
Aceasta este necesară, deoarece conform legislației în vigoare, investițiile fără construcții montaj nu fac obiectul încadrării în PUG.

b. Modificarea propusă

Capitolul V, Fișa măsurii M3/2B - ”Sprijin forfetar pentru tinerii de pe teritoriul GRUPULUI DE ACȚIUNE LOCALĂ în VEDEREA ÎNFIINȚĂRII DE ACTIVITĂȚI AGRICOLE”

**A. Punctul 1. Descrierea generală a măsurii, la Complementaritatea cu alte măsuri din SDL**

*La acest punct, propunem următoarele modificari:*

„Complementaritatea cu alte masuri din SDL : Măsura este în complemetaritatea măsurii M 2 / 6 A sau M4/6A, deoarece un beneficiar poate să-și dezvolte acvității societății prin realizarea de activități non- agricole”

**B. Punctul 7. Condiții de eligibilitate**

*La acest punct, propunem următoarele modificari:*

„Investițiile să se facă în conformitate cu planul urbanistic general” - Doar pentru proiectele care prevad investitii cu constructii montaj

Formatted: Font: Italic

c. Efectele estimate ale modificării

Prin completarea si corectarea fisei M3/2 B Sprijin forfetar pentru tinerii de pe teritoriul GRUPULUI DE ACȚIUNE LOCALĂ în VEDEREA ÎNFIINȚĂRII DE ACTIVITĂȚI AGRICOLE, vor fi generate urmatoarele modificari cu impact pozitiv asupra implementarii SDL:

- Creșterea capacitatii de implementare a SDL
- Actualizarea fisei masurii cu legislatia in vigoare

d. Impactul modificării asupra indicatorilor din SDL

Ca urmare a modificarilor propuse in cadrul Masurii 3/2B, indicatorii de monitorizare se mentin asa cum au fost prevazuti initial.

**1.4 Masura M 4/6A - "Sprijin forfetar pentru investitorii de pe teritoriul GRUPULUI DE ACȚIUNE LOCALĂ în VEDEREA ÎNFIINȚĂRII DE ACTIVITĂȚI NON-AGRICOLE", conform pct. 2 litera b)**

a. Motivele și/sau problemele de implementare care justifică modificarea

Capitolul V, Fișa măsurii M 4/6A - "Sprijin forfetar pentru investitorii de pe teritoriul GRUPULUI DE ACȚIUNE LOCALĂ în VEDEREA ÎNFIINȚĂRII DE ACTIVITĂȚI NON-AGRICOLE", conține, în momentul de față câteva erori tehnice, de redactare, precum și o serie de condiții și solicitări care au fost greșit exprimate sau dintr-o eroare, nu au fost incluse/menționate. Pentru aceste considerente propunem următoarele intervenții:

**A. La punctul 1. Descrierea generală a măsurii** propunem, după caz, eliminarea sau înlocuirea sintagmei "rural" cu "teritoriul GAL", deoarece în accepțiunea LEADER localizarea unui proiect trebuie să fie pe teritoriul GAL, indiferent dacă este rural sau urban. Atașăm în acest sens și copie după adresa AFIR nr.E31712/07.12.2017.

De asemenea, la acest punct, la **Complementaritatea cu alte măsuri din SDL**, propunem completarea și cu alte măsuri complementare, deoarece posibilitatea diversificării și spre profil agricol a activității prin M3/2B și M6/2A, creează complementaritatea cu M4.

**B. La punctul 6. Tipuri de acțiuni eligibile și neeligibile**, se va adăuga precizarea "Detalierea codurilor CAEN se va face în Ghidul Solicitantului", pentru a putea explicita grupele și clasele CAEN existente în SDL, conform legislației în vigoare.

**C. La punctul 7. Condiții de eligibilitate**, propunem ca la condiția de eligibilitate „Investițiile să se facă în conformitate cu planul urbanistic general” să fie adăugată sintagma „doar pentru proiectele care prevăd investiții cu construcții-montaj ” Aceasta este necesară, deoarece conform legislației în vigoare, investițiile fără construcții montaj nu fac obiectul încadrării în PUG.

b. Modificarea propusă

Capitolul V, Fișa măsurii M 4/6A - "Sprijin forfetar pentru investitorii de pe teritoriul GRUPULUI DE ACȚIUNE LOCALĂ în VEDEREA ÎNFIINȚĂRII DE ACTIVITĂȚI NON-AGRICOLE"

**A. Punctul 1. Descrierea generală a măsurii**

*Propunem următoarele modificări:*

„Masura vizează în mod direct diversificarea economiei din teritoriul GAL prin creșterea numărului de micro-intreprinderi în sectorul non-agricol, dezvoltarea serviciilor și crearea de locuri de muncă în spațiul GAL.”

Deleted: rurale

Deleted: rural

Obiectivele specifice ale măsurii :

- înființarea de activități non- agricole în teritoriul GAL

Deleted: zonele rurale de pe

La același punct, la **Complementaritatea cu alte măsuri din SDL** propunem următoarele **adaugiri**:

Complementaritatea cu alte măsuri din SDL :

( M2/ 6A) . Înființarea, restructurarea și dezvoltarea sectoarelor de producție și



servicii pentru sectorul neagricol de pe teritoriul GAL

Complementar cu M3/2B si/sau M6/2A in ceea ce priveste posibilitatea de diversificare a activitatii si in domeniul agricol

**B. Punctul 6. Tipuri de actiuni eligibile si neeligibile, Actiuni eligibile**

*La acest punct, propunem adaugarea, dupa lista grupelor si claselor CAEN a sintagmei:*

*"Detalierea codurilor CAEN se va face in Ghidul Solicitantului",*

**C. Punctul 7. Condiții de eligibilitate**

*La acest punct, propunem următoarele modificari:*

*„Investițiile să se facă în conformitate cu planul urbanistic general” - Doar pentru proiectele care prevad investitii cu constructii montaj*

Formatted: Font: Italic

c. Efectele estimate ale modificării

Prin modificarea, completarea și corectarea M 4/6A - "Sprijin forfetar pentru investitorii de pe teritoriul GRUPULUI DE ACȚIUNE LOCALĂ în VEDEREA ÎNFIINȚĂRII DE ACTIVITĂȚI NON-AGRICOLE", efectele pozitive se vor concretiza în:

- actualizarea fișei măsurii cu legislația în vigoare;
- o utilizare corectă și unitară a sintagmei "teritoriul GAL";
- creșterea capacității de implementare a SDL

d. Impactul modificării asupra indicatorilor din SDL

Ca urmare a modificărilor propuse în cadrul Măsurii 4/6A, indicatorii de monitorizare se mențin așa cum au fost prevăzuți inițial.

**1.5 Masura M 5/6B - "Sprijin pentru integrarea minoritatilor locale", conform pct. 2 litera b)**

a. Motivele și/sau problemele de implementare care justifică modificarea

Capitolul V, Fișa măsurii M 5/6B - "Sprijin pentru integrarea minoritatilor locale", conține, în momentul de față câteva erori tehnice, de redactare, precum și o serie de condiții și solicitări care au fost greșit exprimate sau dintr-o eroare, nu au fost incluse/menționate. Pentru aceste considerente propunem următoarele intervenții:

**A.** La punctul 1. **Descrierea generală a măsurii** propunem, după caz, eliminarea sau înlocuirea sintagmei "rural" cu "teritoriul GAL", deoarece în accepțiunea LEADER localizarea unui proiect trebuie să fie pe teritoriul GAL, indiferent dacă este rural sau urban. Atașăm în acest sens și copie după adresa AFIR nr.E31712/07.12.2017. De asemenea propunem **completarea obiectivului specific al măsurii**, deoarece lărgirea ariei de acțiune răspunde mai bine nevoilor din teritoriu.

**B.** La punctul 2. **Valoarea adăugată a măsurii**, propunem completarea frazei „Această

măsură dorește să își aducă aportul la reducerea abandonului scolar pentru copii din randul minoritatilor, urmand a fi informate obligatoriu cel puțin 100 de persoane.” cu actiuni care pot raspunde mai bine nevoilor complexe ale populatiei minoritare din teritoriul GAL. Astfel, se propune completarea frazei de mai sus cu „incurajarea continuarii studiilor sau la promovarea altor actiuni de crestere a incluziunii sociale”

C. La punctul 6. Tipuri de actiuni eligibile si neeligibile, Cheltuielile eligibile, propunem adaugarea expresiei „alte cheltuieli necesare indeplinirii scopului proiectului, in stransa legatura cu obiectivul principal si secundar” pentru a raspunde mai bine nevoilor complexe de finantare ale populatiei minoritare.

b. Modificarea propusă

Capitolul V, Fișa măsurii M 5/6B - ”Sprijin pentru integrarea minoritatilor locale”

A. Punctul 1. Descrierea generală a măsurii

Propunem următoarele modificari:

„Problemelor minoritatilor din teritoriul GAL sunt: sărăcia, lipsa educației, probleme de sănătate, lipsa actelor de identitate, lipsa locuințelor, șomajul și discriminarea.”

Deleted: spatiul rural

„Obiectivele specifice ale măsurii :

- incurajarea minoritatilor si implicit si a minoritatii rome pentru a-si continua studiile sau alte masuri de promovare a incluziunii sociale.”

B. Punctul 2. Valoarea adăugată a măsurii

Propunem următoarele modificari:

„Această măsură dorește să își aducă aportul la reducerea abandonului scolar pentru copii din randul minoritatilor, incurajarea continuarii studiilor sau la promovarea altor actiuni de crestere a incluziunii sociale, urmand a fi informate obligatoriu cel puțin 100 de persoane.”

C. Punctul 6. Tipuri de actiuni eligibile si neeligibile, Cheltuielile eligibile

Propunem următoarele modificari:

Cheltuielile eligibile sunt:

- realizarea, editarea si distribuirea de materiale de promovare
- achizitionarea si distribuirea de mape care sa cuprinda cel puțin urmatoarele ( caiete, creioane, pixuri)
- alte materiale si obiecte care sunt in stransa legatura cu obiectivul principal si secundar.
- alte cheltuieli necesare indeplinirii scopului proiectului, in stransa legatura cu obiectivul principal si secundar

c. Efectele estimate ale modificării

Prin modificarea, completarea și corectarea M 5/6B - ”Sprijin pentru integrarea minoritatilor locale”, efectele pozitive se vor concretiza in:

- o utilizare corectă și unitară a sintagmei ”teritoriul GAL”;
- o mai buna adaptare a finantarii la nevoile minoritatii din teritoriul GAL.

d. Impactul modificării asupra indicatorilor din SDL

Ca urmare a modificărilor propuse în cadrul Măsurii 5/6B, indicatorii de monitorizare se mențin așa cum au fost prevăzuți inițial.

**1.6 Masura M 6/2A - "Sprijin forfetar pentru modernizarea fermelor mici din domeniul pomicol sau zootehnic", conform pct. 2 litera b)**

a. Motivele și/sau problemele de implementare care justifică modificarea

Capitolul V, Fișa măsurii M 6/2A - "Sprijin forfetar pentru modernizarea fermelor mici din domeniul pomicol sau zootehnic", conține, în momentul de față câteva erori tehnice, de redactare, precum și o serie de condiții și solicitări care au fost greșit exprimate sau dintr-o eroare, nu au fost incluse/menționate. Pentru aceste considerente propunem următoarele intervenții:

**A.** La punctul 1. **Descrierea generală a măsurii** propunem, la **Complementaritatea cu alte măsuri din SDL**, completarea cu M4/6A ca posibilitate de diversificare non agricolă, la fel ca M2/6A.

**B.** La punctul 4. **Beneficiari direcți/ indirecți ( grup țintă)**, propunem eliminarea expresiei „*pentru o perioada de cel puțin 10 ani*” pentru a putea explicita aceasta referință în Ghidul Solicitantului, în funcție de tipul de investiție (de exemplu pentru exploatarea pomicele, minim 15 ani etc)

**C.** La punctul 6. **Tipuri de acțiuni eligibile și neeligibile, Acțiuni eligibile**, propunem largirea plajei de acțiuni eligibile, răspunzând astfel nevoilor complexe de finanțare ale micilor fermieri. Astfel, propunem adăugarea la **Acțiuni eligibile** a frazei „alte acțiuni pentru realizarea Planului de Afaceri și a activității economice desfășurate de beneficiar”

**D.** La punctul 8. **Criterii de selecție**, propunem modificarea punctajelor criteriilor de selecție pentru a încuraja crearea de noi locuri de muncă

b. Modificarea propusă

Capitolul V, Fișa măsurii M 6/2A - "Sprijin forfetar pentru modernizarea fermelor mici din domeniul pomicol sau zootehnic"

**A.** Punctul 1. **Descrierea generală a măsurii, Complementaritatea cu alte măsuri din SDL**  
*Propunem următoarea modificare:*

„Complementaritatea cu alte măsuri din SDL : Măsura este în complementaritatea măsurii M 2 / 6 A, sau M4/6A deoarece un beneficiar poate să-și dezvolte activitățile societății prin realizarea de activități non- agricole”

**B.** Punctul 4. **Beneficiari direcți/ indirecți ( grup țintă)**

*Propunem următoarea modificare:*

„-Fermierii autorizați ( PFA, Societăți comerciale, Intreprinderi individuale, întreprinderi familiale), care dețin în proprietate sau în folosință o exploatare agricolă , încadrată în categoria de fermă mică, pentru fermele cuprinse între 4.000 - 7.999 SO , având ca și domeniu principal (in care-si desfasoara activitatea) cel animal/ albinarit si/sau pomicol.”

**Deleted:** pentru o perioadă de cel puțin 10 ani

### C. Punctul 6. Tipuri de actiuni eligibile si neeligibile, Actiuni eligibile

Propunem următoarea modificare:

#### Actiuni eligibile

- achiziționarea de echipamente agricole noi
- achiziționarea de animale/albine
- achiziționarea de teren pentru activitățile agricole care sa deserveasca direct activitatile din planul de afaceri.
- realizarea de investiții ( construcții/ dotări) în domeniul agricol, în care se încadrează directia proiectului
- achiziționare material saditor
- alte actiuni pentru realizarea Planului de Afaceri si a activitatii economice desfasurate de beneficiar

Formatted: Font: Bold

### D. La punctul 8. Criterii de selecție

Propunem următoarele modificari:

#### 8.Criterii de selecție

- Relevanta proiectului pentru măsură si strategie, abordarea de jos în sus -10 puncte
- Proiecte care cuprind activități care sprijină protecția mediului. 10 puncte
- Crearea de locuri de munca - 45 puncte pentru minim 1 loc de munca cu norma întreaga nou creat si mentinut pe o perioada de minim 3 ani, de la implementarea planului de afaceri
- Pentru proiectele care vin în completarea unor investiții deja existente finanțate și finalizate din diferite surse de finanțare-5 puncte
- Proiecte derulate de femei/ tineri cu vârsta până în 40 de ani la data depunerii proiectelor -20 puncte
- Capacitatea inovativă a proiectului 5 puncte
- Diploma de studii superioare în domeniul de activitate a proiectului- 5 puncte

Deleted: 20

Deleted: 20

Deleted: max -10

Deleted: (2 puncte

Deleted: fiecare

Deleted: 5

Deleted: 10

Deleted: 10

Deleted: 10

### c. Efectele estimate ale modificării

Prin modificarea, completarea și corectarea M6/2A - "Sprijin forfetar pentru modernizarea fermelor mici din domeniul pomicol sau zootehnic", efectele pozitive se vor concretiza in:

- O mai buna implementare a SDL
- Adaptarea viitoare a Ghidului Solicitantului la realitatile din teritoriu
- Adaptarea finantarilor la nevoile micilor fermieri
- Incurajarea crearii de noi locuri de munca

### d. Impactul modificării asupra indicatorilor din SDL

Ca urmare a modificarilor propuse in cadrul Masurii 6/2A, indicatorii de monitorizare se mentin asa cum au fost prevazuti initial.

**2. Modificari ale Cap. IX - Organizarea viitorului GAL - Descrierea mecanismelor de gestionare, monitorizare, evaluare și control a strategiei (inclusiv Schimbări care vizează organigrama și personalul angajat, cu obligativitatea menținerii funcțiilor obligatorii - monitorizare și evaluare, precum și cele pentru care au primit punctaj la criteriile de selecție), conform pct. 1 litera d) - modificare simpla**

a. Motivele și/sau problemele de implementare care justifică modificarea

A. Pentru optimizarea gestionării resurselor umane, propunem modificarea calificării pentru funcția de animator.

B. Corectare eroare de redactare la organigrama art.10 , prin adaugarea sintagmei "minim" în organigrama la functia de secretar si punerea in concordanta cu timpul de lucru pentru functia de secretar deja specificat la pagina anterioara.

C. Pentru optimizarea gestionării resurselor umane și corelarea cu prevederile cap.IX, propunem modificarea calificării pentru funcția de animator și în fișa postului de la anexa 8.

Totodata se propune si corectarea prin eliminare din anexa 8 a erorii de redactare referitoare la sectiunea "Modalitatea de angajare" pentru toate fișele de post.

b. Modificarea propusă

**CAPITOLUL IX ORGANIZARE VIITORULUI GAL - DESCRIEREA MECANISMELOR DE GESTIONARE, MONITORIZARE , EVALUARE SI CONTROL A STRATEGIEI( max 5 pagini)**  
**REGULAMENTUL DE ORGANIZARE SI FUNCTIONARE AL ASOCIATIEI GRUP DE ACTIUNE LOCALA CASTRA TRAIANA**

**A. Modificarea calificarii pentru functia de animator.**

*Propunem urmatoarea modificare:*

**ART. 10**

(...)

3	Animatori	-sa realizeze activitatile de animare în teritoriu singur sau impreuna cu restul echipei tehnice, în vederea promovarii actiunilor GAL -vizite în teritoriu;-tine legatura intre GAL si locuitori; Realizarea si distribuirea materialelor necesare animarii si promovarii Asigura sprijin la verificarea cererilor de finantare/plata pentru beneficiari <b>Calificare:</b> <b>- studii medii/superioare</b>
---	-----------	--

**Deleted:** -angajat GAL pe o functie similara dovedita prin contract individual de munca de cel putin 1 ani

**B. Corectare organigrama de la Art. 10**

Propunem urmatoarea punere in concordanta:

**ORGANIGRAMA**

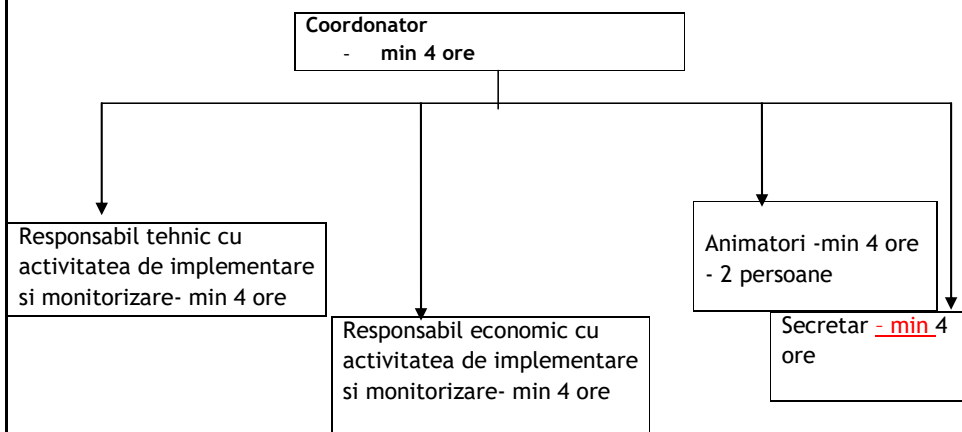

**C. Anexa 8, fisele de post (extrase)**

<b>FISA DE POST RESPONSABILI CU ACTIVITATEA DE IMPLEMENTARE SI MONITORIZARE (1 RESPONSABIL TEHNIC SI 1 RESPONSABIL ECONOMIC)</b>	
Subordonare	Se subordoneaza coordonator
<b>FISA DE POST ANIMATOR</b>	
Subordonare	Se subordoneaza coordonator
Experienta in domeniu /Pregatire profesionala	<ul style="list-style-type: none"> <li>• Studii medii / superioare</li> </ul>
<b>FISA DE POST SECRETAR</b>	
Subordonare	Se subordoneaza coordonator
<b>FISA DE POST COORDONATOR</b>	
Subordonare	Se subordoneaza coordonator

**Deleted:** Modalitatea de angajare

**Deleted:** • Din cadrul personalului existent al partenerilor din Grupul de Actiune Locala

**Deleted:** • Angajat GAL pe o functie similara dovedita prin contract individual de munca de cel putin 2 ani

**Deleted:** Modalitatea de angajare

**Deleted:** • Din cadrul personalului existent al partenerilor din Grupul de Actiune Locala

**Deleted:** Modalitatea de angajare

**Deleted:** • Din cadrul personalului existent al partenerilor din Grupul de Actiune Locala

**Deleted:** Modalitatea de angajare

**Deleted:** • Din cadrul personalului existent al partenerilor din Grupul de Actiune Locala

Vezi fisele de post atasate, cu modificarile propuse, marcate cu track changes

c. Efectele estimate ale modificării

Optimizarea gestionarii resurselor umane

d. Impactul modificării asupra indicatorilor din SDL

Prin corectari si modificari propuse nu se modifica indicatorii din SDL



## INTRODUCERE

Programul LEADER reprezintă un model inovativ de abordare a dezvoltării rurale la nivel local, care oferă noi oportunități de dezvoltare rurală punând bazele identificării nevoilor locale, întăririi capacității de dezvoltare și implementării strategiilor locale de dezvoltare, în vederea conservării patrimoniului rural și cultural, dezvoltării mediului economic și îmbunătățirii abilităților organizatorice ale comunităților locale.

Această inițiativă LEADER s-a format cu ocazia reformei Fondurilor structurale din 1989. Fiecare inițiativă are ca scop să experimenteze metodele și ideile privind problemele statelor membre pentru a putea rectifica și îmbogăți politicile generale. Ca și resursă a Uniunii Europene, LEADER apare în 1991, atunci acordând sprijin financiar teritoriilor care nu erau acoperite de planurile de dezvoltare ale statelor membre, dar dezvoltarea acestora reprezenta interesele Uniunii Europene pentru accelerarea dezvoltării celor mai slab dezvoltate regiuni.

Astăzi, funcționarea programului a depășit conceptul de dezvoltare economică a spațiului rural, de a lungul perioadelor de implementare s-au format parteneriate, mai precis rețele care intensifică sentimentul de apartenență, dispoziția de a colabora și participarea în viața publică. Programul LEADER este o parte a celui de-al doilea pilon al Politicii Agricole Comune, care este Dezvoltare Rurală

Astfel, LEADER a devenit o parte integrantă a politicii de dezvoltare rurală care încurajează participarea locală pentru elaborarea și implementarea strategiilor de dezvoltare durabilă a comunităților rurale locale.

LEADER vine în completarea altor programe europene sau naționale, iar abordarea sa urmărește să ofere comunităților rurale o metodă de implicare a partenerilor locali în orientarea dezvoltării viitoare a zonei lor. Astfel, de exemplu, acțiunile LEADER pot activa și mobiliza resursele locale, sprijinind proiecte de dezvoltare, cum ar fi: studii diagnostice, de fezabilitate, de consolidare a capacităților locale, care vor ameliora capacitatea acestor zone de a accesa și de a utiliza nu doar fondurile LEADER, ci și alte surse pentru finanțarea dezvoltării lor. De asemenea, LEADER susține sectoare și categorii de beneficiari care, de multe ori, nu sunt sprijinite deloc sau primesc doar un sprijin limitat prin alte programe care funcționează în zonele rurale, precum și activitățile culturale, punerea în valoare a mediului natural, reabilitarea arhitecturii și a clădirilor de patrimoniu, turismul rural, ameliorarea relațiilor dintre producători și consumatori, etc.

Conceptul fundamental din spatele abordării LEADER este acela că, dată fiind diversitatea zonelor rurale, strategiile de dezvoltare sunt mai productive și mai eficiente, dacă sunt decise și implementate la nivel local, de către actorii locali care utilizează proceduri clare și transparente, care beneficiază și de susținerea administrațiilor publice locale.

Scopul programului LEADER este de a acorda sprijin și a încuraja locuitorii din spațiul rural în vederea evaluării oportunităților de dezvoltare pe termen lung a microregiunii. Intenția este de a sprijini realizarea unor strategii integrate, cu soluții inovative și care asigură dezvoltarea sustenabilă a regiunii prin:

- protejarea patrimoniului cultural și natural local;

- consolidarea economiei rurale care înseamnă în primul rând crearea de locuri de munca;
- îmbunătățirea capacității administrative a comunităților locale.

Parteneriatul public-privat GAL Castra Traiana este format din 35 de entități publice și private. În urma întâlnirilor avute și a întrunirilor ținute, s-a convenit ca pentru dezvoltarea zonei este nevoie de continuarea activității GAL Castra Traiana și pentru perioada 2014-2020. Dintre membrii vechiului parteneriat, o parte și-au încetat activitatea ori nu și-au mai exprimat intenția de a rămâne în parteneriat, motiv pentru care au fost înlocuiți cu alte entități, din aceleași domenii de activitate. În acest context, GRUPUL DE ACȚIUNE LOCALA CASTRA TRAIANA va activa pe raza a unsprezece localități din cadrul a două județe. Teritoriul de acțiune va fi format din comunele: Daesti, Brezoi, Bujoreni, Muereasca, Salatrucel, Racovita, Berislavesti, Malaia, Perisani, Voineasa din județul Valcea, precum și comuna Suici din județul Argeș. Suprafața pe care o va acoperi GAL Castra Traiana este de 1545,36 km<sup>2</sup> și deservește un număr de 30.417 locuitori, ceea ce reprezintă o densitate de 19.68 loc/km<sup>2</sup>.

Având în vedere că obiectivul principal al acestui grup este dezvoltarea zonei atât din punct de vedere economic, cât și din punct de vedere social (educational, cultural, demografic) s-a considerat că structura unui astfel de parteneriat este cea de care este nevoie pentru încurajarea generării de proiecte de investiții, atât pentru domeniul privat cât și pentru domeniul public.

Pentru perioada 2014-2020, GAL Castra Traiana a hotărât să implementeze 4 măsuri, domeniile de intervenție considerate a fi abordate fiind:

- Îmbunătățirea performanței economice a tuturor exploatațiilor agricole și facilitarea restructurării și modernizării exploatațiilor, în special în vederea creșterii participării pe piață și a orientării spre piață, precum și a diversificării activităților agricole
- Facilitarea intrării în sectorul agricol a unor fermieri calificați corespunzător și, în special, a reînnoirii generațiilor
- Facilitarea diversificării, a înființării și a dezvoltării de întreprinderi mici, precum și crearea de locuri de muncă
- Încurajarea dezvoltării locale în zonele rurale

Prin abordarea acestor domenii de intervenție ale LEADER, GAL Castra Traiana dorește să impulsioneze dezvoltarea arealului prin investiții în domeniul privat, cât și în cel public și al societății civile, urmărindu-se ca indicatorii de monitorizare să se respecte pentru fiecare măsură abordată.

De asemenea, GAL Castra Traiana intenționează să desfășoare activități de cooperare și schimburi de experiență cu alte GAL-uri din țară sau din Uniunea Europeană.

## **CAPITOLUL I: Prezentarea teritoriului si a populatiei acoperite- analiza diagnostic**

### **1. Prezentare fizica si geografica**

#### **1.1 Prezentarea principalelor caracteristici geografice (amplasament, relief, altitudine)**

##### **1.1.1 Amplasarea teritoriului**

Teritoriul acoperit de GAL **Castra Traiana** cuprinde unsprezece localitati atât din partea de nord a judetului Valcea - Berislvesti, Brezoi, Bujoreni, Daesti, Malaia, Muereasca, Perisani, Racovita, Salatrucel, Voineasa, cât și o localitate din vestul Judetului Arges, anume Șuici.

Teritoriul este brăzdat de râul Olt, care desparte teritoriul în două.

Limitele geografice ale teritoriului sunt urmatoarele: nord localitățile Titesti, Boisoara și Caineni din Judetul Vâlcea si judetul Sibiu, vest: judetul Hunedoara si judetul Gorj, sud: localitatile Calimanesti, Baile Olanesti, Barbatesti, Ramnicu Valcea, Est: judetul Arges

##### **1.1.2 CLIMA PREDOMINANTA:**

Clima din arealul GAL **Castra Traiana** este specifică regiunilor submontane și montane. Climatul este relativ cald și bogat în precipitații, cu ierni destul de blânde și perioada de vegetație lungă. Toamna târziu și iarna aerul rece se menține pe văi determinând valori medii în raport cu altitudinea ce pot varia cu până la 70% față de temperatura de la înălțime. Climatul arealului este bun pentru activitățile de pomicultură și pentru creșterea animalelor.

##### **1.1.3 RELIEF**

Relieful arealului acoperit de către GAL **Castra Traiana** este de tip submontan și montan. Zona cea mai joasă este în comunele Bujoreni și Dăești, aflate pe malul Oltului, iar altitudinea cea mai mare este în comuna Malaia din Județul Vâlcea, pe de o parte, și comuna Șuici, din județul Argeș.

##### **1.1.4 DEMOGRAFIA**

Conform rezultatelor recensământului din 2011, teritoriul acoperit de Grupul de Actiune Locala **Castra Traiana** are o populatie de 30417 de locuitori. Datele statistice conform recensământului din 2011 referitoare la populatia structurată pe grupe de varsta de pe teritoriul GAL **Castra Traiana** este structurata astfel :

- Populatie cu varsta cuprinsa intre 0 - 14 ani : 5553 locuitori
- Populatie cu varsta cuprinsa intre 15 - 24 ani: 3886 locuitori
- Populatie cu varsta cuprinsa intre 25 - 34 ani: 3817 locuitori
- Populatie cu varsta cuprinsa intre 35 - 44 ani: 4861 locuitori
- Populatie cu varsta cuprinsa intre 45 - 54 ani: 3341 locuitori
- Populatie cu varsta cuprinsa intre 55 - 64 ani: 3961 locuitori
- Populatie cu varsta peste 65 de ani: 5447 locuitori



Fig.2 - Structura populatiei pe medii de varsta  
Sursa - [www.recensamantromania.ro](http://www.recensamantromania.ro)

Conform datelor prezentate mai sus, se observa o imbatranire a populatiei, lucru cauzat de migratia tinerilor din mediul rural catre mediul urban.

**Corelarea cu masurile din SDL :** Pentru a tine cont de cerintele din teritoriu si pentru a incuraja tinerii sa ramana pe teritoriul GAL, au fost propuse patru masuri care sa incurajeze acest lucru si anume: Masurile 2,3,4 și 6. De asemenea pentru a asigura activitati de recreere specific varstei tinerilor, prin acest program s-au propus masuri care sa incurajeze dezvoltarea unei infrastructuri specifice zonei. ( Masura 1).

#### 1.1.5 Forta de munca

La nivelul teritoriului acoperit de GAL CASTRA TRAIANA în anul 2011 numarul mediu de salariati a fost de 73.587, acesta inregistrand o scadere în anul 2014, cand s-a inregistrat un numar mediu de salariati de 71.419. Numarul somerilor în anul 2011 a fost de 872 persoane, mai mic cu 97 persoane, fata de anul 2014 cand s-au inregistrat un numar de 969 someri la nivelul teritoriului, în realitate numarul somerilor este mai mare deoarece în datele statistice nu sunt inregistrate persoanele care nu mai beneficiaza de ajutorul de somaj. Rata șomajului în anul 2011 a fost de 6.57 %.

Grupul de Actiune Locala CASTRA TRAIANA va contribui la cresterea numarului locurilor de munca din areal, prin crearea de noi locuri de muncă sau securizarea unui număr de locuri existente fie prin generarea de noi activități sau dezvoltarea unora existente, fie prin instalarea de tineri fermieri, care vor veni cu tot cu familiile lor și care vor da o plus valoare agriculturii locale . De asemenea, pentru diminuarea numarului de someri trebuie luate anumite masuri în domeniul de ocupare a fortei de munca:

- modernizarea afacerilor existente și aducerea de tehnologii moderne care să contribuie la ieșirea pe piață cu produse competitive
- reconversia profesionala;
- cresterea mobilitatii, flexibilitatii si a adaptabilitatii fortei de munca;
- garantarea sanselor egale prin transparenta ofertelor de lucruri de munca
- orientarea către investiții care să absoarbă forța de muncă în special în sezonul rece, când activitatea agricolă este la niveluri minime

**Corelarea cu masurile din SDL :** Prin masurile propuse se incurajeaza crearea de locuri de munca, deoarece aceste aspect conduce atat la cresterea veniturilor locuitorilor cat si la

scaderea presiunii asupra bugetelor locale de asigurari sociale. Masurile care propun crearea de locuri de munca sunt : masura 1, Masura 2, Masura 3, Masura 4, Masura 6.

### 1.1.6 AGRICULTURA

Pe plan național, agricultura reprezintă una dintre ramurile importante ale economiei românești. Contribuția agriculturii, silviculturii, pisciculturii în formarea Produsului Intern Brut se situează în jurul valorii de 6% din PIB, iar în statele membre ale UE se situează la aproximativ 1,7%.

În mod direct sau indirect toți “actorii rurali” implicați în GAL-ul CASTRA TRAIANA au legătura cu sectorul agricol. GAL-ul CASTRA TRAIANA se întinde, la nivelul anului 2014 conform datelor statistice, pe o suprafață de 154536 ha din care suprafața agricolă totală este de 23654 ha, reprezentând 15,30 % din total suprafața.

Un rol în dezvoltarea teritoriului îl ocupă și activitatea de creștere a animalelor, motiv pentru care s-a considerat oportun ca dintre membrii GAL să facă parte și asociațiile reprezentative pentru zonă .

#### Repartizarea fondului funciar

În graficul de mai jos, este reprezentată repartizarea fondului funciar la nivelul teritoriului acoperit de GAL Castra Traiana, acesta fiind alcătuit din 15,30 % suprafața agricolă, 2,18% suprafața arabilă, pășuni 11,90 %, fanete 3,8 %, vii și pepiniere viticole 0,012 %, livezi și pepiniere pomicele 0,87 % iar pădurile se regăsesc pe o suprafață de 76,06 % din totalul suprafeței teritoriului.

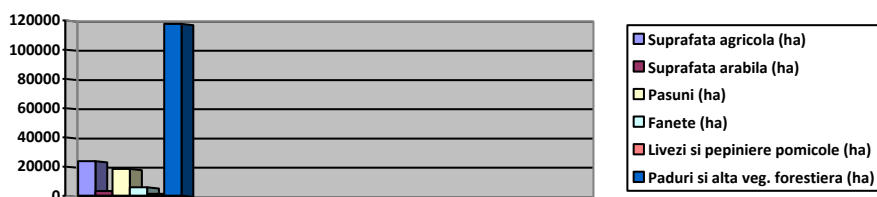

Fig. 1 - Repartizarea fondului funciar

Sursa. [www.insse.ro](http://www.insse.ro)

**Corelarea cu măsurile din SDL :** Zona GAL CASTRA -TRAIANA este o zonă preponderant pomicolă sau de creștere a animalelor. În acest context , printre măsurile propuse prin SDL este încurajarea fermierilor mici și a tinerilor fermieri să-și dezvolte activitățile în acest domeniu, motiv pentru care se propune adoptarea Măsurilor 3 , 6.

De asemenea se constată că la nivelul teritoriului 76,06 % din totalul fondului funciar este reprezentat de păduri , motiv pentru care în parteneriat au fost atrase și asociații din acest domeniu și anume:

- Obstea Saracinesti- Balota
- Obstea Mosnenilor Draganesti- Varatica

### 1.1.7 Activități sociale și instituții locale

În ceea ce privește organizarea administrativă, din componenta GAL CASTRA TRAIANA , fac parte 11 localități. Pe teritoriul acoperit de GAL CASTRA TRAIANA activitățile comunităților sunt coordonate de autoritățile administrative publice locale, respectiv primăriile și consiliile locale.

La nivelul teritoriului acoperit de GAL CASTRA TRAIANA conform datelor statistice, anul 2014 se regăseau 59 unități medicale, 10 unități școlare pentru învățământul primar și gimnazial, precum și 1 liceu, acesta fiind în localitatea Brezoi.

Singurele activități sociale existente la nivelul teritoriului GAL sunt cele din cadrul departamentului de asistență socială din cadrul primăriilor . Cu toate că persoanele din zonă sunt îmbătrânite, veniturile sunt mici ( sub cele medii naționale), iar numărul persoanelor asistate social este mare, nu s-au realizat investiții majore până la această dată în infrastructura socială.

#### **În cadrul teritoriului acoperit de parteneriat întâlnim:**

a) Zone sărace : Suici (IDUL=54.42), Perisani (IDUL =45.10) și Racovita (IDUL =48.57)

b) Zone Natura 2000

-**Cozia** este un sit SPA Natura 2000 prezent pe suprafața orașului Brezoi 66.99 km<sup>2</sup>, și ale comunelor Muereasca 37.67 km<sup>2</sup>, Perisani 18.69 km<sup>2</sup>, Racovita 11.81 km<sup>2</sup>;

-**Frumoasa** este un sit prezent pe suprafața localităților: Brezoi- 11.77 km<sup>2</sup>, Malaia 15.44 km<sup>2</sup>, Voineasa 22.34 km<sup>2</sup>

-**Cozia-Buila-Vânturarita** prezent pe suprafața localităților: Berislăvești 9.41 km<sup>2</sup>, Brezoi 71.87 km<sup>2</sup>

-**Parang** este un sit Natura 2000 prezent pe suprafața localităților: Malaia 43.63 km<sup>2</sup>, Voineasa 62.82 km<sup>2</sup>;

-**Munții Făgăraș** este un sit de Natura 2000 prezent pe suprafața localităților: Racovita 13.17, Perisani 82.21

c) **zone cu valoare naturală ridicată**-Brezoi, Perisani, Voineasa, Berislăvești, Bujoreni, Daesti, Malaia, Muereasca, Racovita, Salatrucel;

d) **zone cu cel puțin o minoritate etnică** - **Brezoi**- 529 romi-3 turci, 3 -italieni, 4 alta enie; **Bujoreni**-151 minorități; **Daesti**-260 minorități; **Muereasca**-31 minorități; **Racovita** 144 minorități; **Salatrucel**-10 minorități; **Voineasa**- 4 maghiari;

De asemenea, pe teritoriul GAL Castra Traiana întâlnim următoarele vestigii:

- În Brezoi regăsim biserici de secol XVIII. În Brezoi. (SF Gheorghe), Calinești (Sf. Parascheva), Proieni, (Toti Sfintii), Ruinele Turnului Roman de la Varatica, Podul de cale ferată de la Proieni, Monumentul Eroilor din primul Război, Cimitirul eroilor Calinești
- În Racovita: Ruinele a 2 Căstre Romane, mănăstirea Cornetu(1666), Turnul lui Doanca, Ruine de fortificație medievală, Biserica din satul Copaceni (SF.Parascheva, sec XVIII), biserica satului Racovita, Sec XVIII.
- În Perisani :Castrul Roman, Fort austriac (sec.XVIII), Biserica Sf, Dumitru, sat Perisani, 1720, Sf Gheorghe, sat Mlaceni 1840, Sf Parascheva, sat Baisu 1799, Sf. Nicolae, Spinu, 1811
- În Daesti: Biserici de sec XVIII -XIX, Sf. Parascheva, Babulești, Sf. Nicolae Daesti, Sf. Grigore, Sanbotin , Schitul Fedeleșoiu, Castru Roman.
- În Berislăvești : Castru Roman, ruinele Mănăstirii Berislăvești, (sec XVI), 4 monumente ale Eroilor ( satele Berislăvești, Dangesti, Scaueni, Radacinești

- În Malaia :Biserici de secol XVII in satele Malaia si Ciunget.
- În Suici :Cula Sultanica de la Suici

**Corelarea cu masurile din SDL:** în cadrul masurii 1 și masurii 5 din SDL, au fost cuprinse investitii în infrastructura socială și pentru minoritati . Din punct de vedere social, s-au propus masura pentru investitii atat în centre sociale/ camine / centre medicale/ etc. ( masura 1) .

Concluzii analiza diagnostic-

Zona GAL CASTRA TRAIANA, este o zona defavorizata atat din punct de vedere al propuse sunt în concordanta cu cerintele rezultate din intalnirile de animare, grupurile de lucru și activitățile de animare, precum și din chestionarele transmise în teritoriu. Din analiza celor peste 146 de chestionare primite, principalele propuneri pentru proiecte de investitii vizează :domeniul infrastructurii sociale/ educationale/ de drumuri/ apa-canal/iluminat public , de divertisment, agreement;modernizarea si reabilitarea de cladiri; realizarea de piete agro-alimentare cat si mici centre de afaceri care sa fie puse de autoritatile publice la dispozitia unor servicii de interes local; investitii în exploatare agricole/ investitii în activitati de productie si servicii non-agricole, activitati sociale pentru persoanele defavorizate si minoritati. Aceste actiuni conduc la o dezvoltare echilibrata si la armonizarea teritoriului , motiv pentru care au avut prioritate în alegerea directiei de implementare a Strategiei de Dezvoltare Locala

Aceste principale obiective au corespuns cu nevoile rezultate din analiza diagnostic, motiv pentru care s-a optat pentru realizarea unui numar diversificat de masuri care se adreseaza atat beneficiarilor publici cat si ONG-urilor sau beneficiarilor privati. Indeplinirea acestor obiective vor conduce si la punctarea urmatoarelor criterii de selectie:

Criteri de selectie	Modalitatea de indeplinire	Punctaj
CS 1.1 Teritoriul acoperit de parteneriat are o densitate a populatie mai mica de 45 loc/ kmp	In urma studierii datelor statistice a rezultat ca densitatea în teritoriu este de 19,68 loc/km	5
CS 1.2 Teritoriul acoperit de parteneriat cuprinde zone sărace	UAT-urile cu IDUL mai mic sau egal cu 55 sunt: Suici (IDUL=54.42), Perisani (IDUL =45.10) si Racovita (IDUL =48.57)	4
CS 1.3 Teritoriul acoperit de parteneriat cuprinde zone Natura 2000 si /sau zone cu valoare naturala ridicata	Pe teritoriul GAL se regasesc comune în zona Natura 2000 si în zone cu valoare naturala ridicat.	4
Total CS 1		13

## CAPITOLUL II: COMPONENTA PARTENERIATULUI

Parteneriatul-public privat ce sta la baza Grupului de Actiune Locala Castra Traiana este format din autoritati publice locale, reprezentanti ai sectorului privat si ai societatii civile dupa cum urmeaza:

- Partenerii UAT reprezinta 22,86 % (8 UAT)
- Partenerii privati reprezinta 45,71% (16 privati)
- Partenerii reprezentanți ai societatii civile reprezinta 31, 43 % (11 societate civila)

Structura parteneriatului, din punctul de vedere al reprezentarii sectoarelor de interes din arealul GAL care si-au dat acordul de intrare în parteneriat, demonstreaza interesul si legitimitatea acestora în dezvoltarea teritoriului, cat si a implicarii într-o dezvoltare durabila a arealului de pe cuprinsul GAL-ului.

Din punct de vedere al structurii parteneriatului, sectorul public ce detine 22,86 % este constituit din 8 UAT-uri. Partenerii publici sunt interesati în realizarea de investii directionate pe imbunatatirea infrastructurii locale privind scoli, camine, gradinite, supravegere video, pentru intarirea securitatii cetateanului, piete agroalimentare.

Sectorul privat detine 45,71% din structura parteneriatului si este format din 16 parteneri ce cuprind 16 societati comerciale. Prioritatile acestui sector, conform prelucrării propunerilor primite în cadrul actiunilor de animare si a grupurilor de lucru constau în principal în necesitatea promovării de proiecte privind: consolidarea exploatatilor agricole, dezvoltarea de activitati neagricole, organizarea de piete, targuri, expozitii pentru asigurarea dezvoltarii unei piete locale de produse alimentare care sa reprezinte o piață organizată si loc de întâlnire cu marile lanturi de magazine.

Societatea civila este reprezentata în procent 31, 43 % din totalul parteneriatului formata din 11 ONG-uri care au la baza dezvoltarea rurala , promovarea turismului, sprijinirea unei minoritati locale, sprijinirea crescatorilor de bovine si cooperarea în agricultura.

In cadrul parteneriatului ponderea partenerilor privati si ai reprezentantilor societatii civile depășește 65% din parteneriat, ceea ce duce la indeplinirea criteriului de selectie CS 2.1. Parteneriatul cuprinde o organizatie non-guvernamentala care reprezinta interesele unei minoritati locale existente ( minoritatea romilor rudari)- “ Asociatia Comunitatea Rudarilor din Valea lui Stan”, astfel indeplinidu-se criteriul de selectie CS 2.2. **S-a ales aceasta asociatie ca si membra a GAL CASTRA TRAIANA, deoarece comunitatea rudarilor din Valea lui Stan, orasul Brezoi, este una dintre cele mai sarace comunitati de romi din Romania. Acestia au un grad crescut de saracie, iar din randul lor foarte putini copii fecventeaza o forma de invatamant.**

Parteneriatul cuprinde o organizatie care reprezinta interesele femeilor si anume “Asociatia Doamnelor din Brezoi - Valcea.”, ceea ce conduce la indeplinirea CS 2.4. S-a ales ca si membru aceasta asociatie, deoarece se doreste o implicare activa in toate domeniile a femeilor. Femeile sunt incurajate sa se implice in mod direct la dezvoltarea zonei, motiv pentru care s-au acordat puncte suplimentare in cadrul criteriilor de selectie.

Parteneriatul cuprinde si doua obsti de mosneni si anume Obstea Saracinesti- Balota si Obstea Mosnenilor Draganesti- Varatica , care se ocupa cu administrarea , gestionarea si exploatarea resurselor forestiere aflate în proprietatea lor.



Cei 8 parteneri publici , au un rol important în metinerea echilibrului în teritoriu. Ei sunt responsabili cu asigurarea infrastructurii pentru desfasurarea activitatilor de catre partenerii privați.

Societatile comerciale , Intreprinderile Individuale si Persoaneale fizice Autorizate alese sa faca parte din acest parteneriat sunt reprezentative pentru zona si mediul de afaceri local. Cand s-a constituit parteneriatul, s-a tinut cont ca partenerii sa reprezinte cat mai multe domenii de activitate si sa cuprinda membrii din mai multe localitati de pe teritoriul GAL CASTRA TRAIANA. Prin proiectele promovate, societatile comerciale contribuie la dezvoltarea teritoriului în mod direct prin locurile de munca create, precum si prin impozitele si taxele virate la bugetul local.

### CAPITOLUL III

#### ANALIZA SWOT (analiza punctelor tari, punctelor slabe, oportunitatilor si amenințărilor)

Prin intermediul analizei SWOT se va avea în vedere evidențierea situației concrete observate pe plan local. Această analiză are menirea de a prezenta, într-un mod simplificat și sintetizat, informații pe care să se bazeze orice potențial investitor în acțiunea de a decide amplasarea unei unități economice pe teritoriul deservit de către GAL Castra Traiana.

Evaluarea prin metoda SWOT a Grupului de Actiune Locala CASTRA TRAIANA va permite identificarea punctelor tari, punctelor slabe, oportunitatilor si amenintarilor, cu scopul elaborarii unui plan de dezvoltare locala complex care sa reflecte realitatile teritoriului CASTRA TRAIANA si care sa satisfacă, prin implementarea proiectelor propuse, cât mai multe din nevoile zonei analizate.

#### Aplicarea metodologiei SWOT

TERITORIU (PUBLIC)	
<b>PUNCTE TARI</b> <ul style="list-style-type: none"><li>- strarea infrastructurii (drumuri si utilitati este satisfăcătoare în anumite localități)</li><li>- peisaj pitoresc (atractie turistica)</li></ul>	<b>PUNCTE SLABE</b> <ul style="list-style-type: none"><li>- oferta de spatii pentru desfasurarea activitatilor economice este slaba;</li><li>- lipsa locurilor de munca bine platite</li><li>- infrastructura culturală, educațională și sanitară slab dezvoltată (cu multe lipsuri)</li><li>- infrastructura rutieră de interes local este pe alocuri degradată</li><li>- se constata in teritoriu diferente intre gradul de dezvoltare al infrastructurii utilitatilor de prima necesitate</li></ul>
<b>OPORTUNITATI</b> <ul style="list-style-type: none"><li>- Infrastructura prezentă permite dezvoltarea de activitati economice</li></ul>	<b>AMENINTARI</b> <ul style="list-style-type: none"><li>- Nivel redus de implicare a oamenilor pentru dezvoltarea teritoriului lor;</li></ul>
POPULATIE (PUBLIC)	
<b>PUNCTE TARI</b> <ul style="list-style-type: none"><li>• Nivelul de ocupare al Fortei de munca este satisfacator ;</li><li>• Disponibilitatea populației de a se recalifica</li></ul>	<b>PUNCTE SLABE</b> <ul style="list-style-type: none"><li>• Lipsa locurilor de munca în anumite domenii ;</li><li>• Unele categorii sociale resimt saracia, mai ales minoritatile</li><li>• Somaj ridicat în unele zone;</li></ul>
<b>OPORTUNITATI</b> <ul style="list-style-type: none"><li>• Promovarea, prin finantari nerambursabile, a integrarii tinerilor în viata rurala;</li><li>• Promovarea, prin finantari nerambursabile, a formarii profesionale</li></ul>	<b>AMENINTARI</b> <ul style="list-style-type: none"><li>- Accentuarea migrarii populatiei la orase, în special, din cauza lipsei locurilor de munca bine platite;</li><li>- Riscul aparitiei bolilor nutritionale pe fondul saraciei si a consumului de alcool;</li></ul>

a fermierilor;	<ul style="list-style-type: none"> <li>- Nivelul redus de educatie al populatiei</li> <li>- Poplutația tânăă migrează spre zone mai dezvoltate</li> </ul>
<b>ACTIVITATI ECONOMICE-(PUBLICI)</b>	
<b>PUNCTE TARI</b> <ul style="list-style-type: none"> <li>- Dezvoltarea economica a teritoriului GAL este buna;</li> <li>- Turismul este un sector economic important, precum si exploatarea forestiera;</li> <li>- existenta formelor asociative de exploatare ( obști)</li> </ul>	<b>PUNCTE SLABE</b> <ul style="list-style-type: none"> <li>- nivel scazut al investitiilor, în special în modernizari ;</li> </ul>
<b>OPORTUNITATI</b> <ul style="list-style-type: none"> <li>- Posibilitati de dezvoltare economica prin accesarea altor surse de finantare nerambursabila;</li> </ul>	<b>AMENINTARI</b> <ul style="list-style-type: none"> <li>- Nivelul scazut al cunostintelor în domeniul finantarilor nerambursabile;</li> </ul>
<b>ORGANIZAREA SOCIALA , INSTITUTIONALA, TURISTICĂ (PUBLICI)</b>	
<b>PUNCTE TARI</b> Dotarea cu echipamente în institutiile publice din comune este satisfacatoarea Exista ONG-uri care isi desfasoara activitatea pe teritoriul GAL	<b>PUNCTE SLABE</b> <ul style="list-style-type: none"> <li>- Lipsa locurilor de munca;</li> <li>- Asocierea sau grupurile de producatori sunt ca și inexistente, în afara obștilor</li> <li>- Zonele de agrement și recreere din interiorul localităților sunt slab dezvoltate</li> </ul>
<b>OPORTUNITATI</b> <ul style="list-style-type: none"> <li>- Valorificarea tradițiilor si obiceiurilor din zona independent sau prin accesarea de programe cu finanțare europeana sau de la bugetul de stat;</li> </ul>	<b>AMENINTARI</b> <ul style="list-style-type: none"> <li>- Posibilitati limitate de desfasurare a activitatilor sportive în zona, desi potential exista;</li> <li>- lipsa de perspective, în lipsa investitiilor</li> </ul>
<b>TERITORIU PRIVAT</b>	
<b>PUNCTE TARI</b> <ul style="list-style-type: none"> <li>- Gradul de asigurare a serviciilor comunitare si sociale în comune este bun;</li> <li>- Teritoriul GAL ofera posibilitati de afaceri pentru operatorii economici;</li> </ul>	<b>PUNCTE SLABE</b> <ul style="list-style-type: none"> <li>- Lipsa locurilor de munca bine platite;</li> <li>- Resurse naturale insuficient exploatate;</li> </ul>
<b>OPORTUNITATI</b> <ul style="list-style-type: none"> <li>- Posibilitati de dezvoltare a teritoriului, prin constituirea Grupurilor de Actiune Locala si</li> </ul>	<b>AMENINTARI</b> <ul style="list-style-type: none"> <li>- Lipsa fondurilor ;</li> <li>- Nivel redus de implicare a oamenilor pentru dezvoltarea</li> </ul>

astfel, facilitarea accesului la finantare a micilor intreprinzatori;	teritoriului lor( refractaritate, apatie);
<b>POPULATIE PRIVAT</b>	
<b>PUNCTE TARI</b> - Grad ridicat de ocupare al fortei de munca, dar nu suficient;	<b>PUNCTE SLABE</b> - Grad ridicat de imbatranire; - castigurile populatiei sunt scazute;
<b>OPORTUNITATI</b> -resursele disponibile pot fi valorificate sau valorificate superior; - disponibilitatea fortei de munca pentru dezvoltarea de activitati pretabile în regiune;	<b>AMENINTARI</b> - Multe activitati sunt dedicate pensionarilor - Riscul de depopulare a regiunii
<b>ACTIVITATI ECONOMICE- PRIVAT</b>	
<b>PUNCTE TARI</b> - Predomina activitatea agricola sau în conexiune cu agricultura; - Activitățile legate de turism sunt în plin avânt	<b>PUNCTE SLABE</b> - Interes scazut al autoritatilor pentru dezvoltarea mediului de afaceri - dotare slabă a fermelor - teren fărâmițat - lipsa puterii financiare pentru a susține investițiile din surse proprii.
<b>OPORTUNITATI</b> - Cresterea animalelor; - Dezvoltarea serviciilor turistice, agroturistice și de agrement	<b>AMENINTARI</b> - Zona este monopolizata de activitatile agricole și turistice
<b>ORGANIZAREA SOCIALA , INSTITUTIONALA, TURISTICĂ</b>	
<b>PUNCTE TARI</b> - Existenta infrastructurii ce favorizeaza dezvoltarea de activități socio culturale - Cadru natural propice dezvoltării turismului	<b>PUNCTE SLABE</b> - Lipsa resurselor financiare pentru dezvoltarea de programe socio culturale pe o perioada previzibila
<b>OPORTUNITATI</b> - dezvoltarea de activități care să contribuie sa constituirea unui brand al regiunii - zone propice pentru obtinerea produselor ecologice	<b>AMENINTARI</b> - Slaba participare a oamenilor la activitatile comunitare rezulta în divergentele de opinii
<b>TERITORIU (SOCIETATE CIVILĂ)</b>	
<b>PUNCTE TARI</b> - peisaj pitoresc ( atractie turistica)	<b>PUNCTE SLABE</b> - lipsa locurilor de munca bine platite; - infrastructura de stricta necesitate necesita lucrari de modernizare,

	reabilitare si extindere
<b>OPORTUNITATI</b> - Posibilitati de dezvoltare economica prin accesarea altor surse de finantare nerambursabila;	<b>AMENINTARI</b> - Nivelul scazut al cunostintelor în domeniul finantarilor nerambursabile;
<b>POPULATIE (SOCIETATE CIVILĂ)</b>	
<b>PUNCTE TARI</b> - Nivel de viata suficient	<b>PUNCTE SLABE</b> - Lipsa locurilor de munca bine platite;
<b>OPORTUNITATI</b> - Posibilitati de ocupare a fortei de munca în diverse activitati	<b>AMENINTARI</b> - Pierderea în timp a traditiilor si obiceiurilor locale; - implicare
<b>ACTIVITATI ECONOMICE- (SOCIETATE CIVILĂ)</b>	
<b>PUNCTE TARI</b> - Dezvoltarea economica a comunei este buna; - Principalul domeniu de activitate este agricultura;	<b>PUNCTE SLABE</b> - Resurse financiare insuficiente;
<b>OPORTUNITATI</b> - Incurajarea activitatilor non-agricole; - Dezvoltarea turismului	<b>AMENINTARI</b> - Nivelul scazut al cunostintelor în domeniul finantarilor nerambursabile si asadar, existenta unui risc în ceea ce priveste accesarea corecta a surselor de finantare;
<b>ORGANIZAREA SOCIALA , INSTITUTIONALA, TURISTICĂ (SOCIETATE CIVILĂ)</b>	
<b>PUNCTE TARI</b> - Increderea în institutiile publice este mare	<b>PUNCTE SLABE</b> - Lipsa investitiilor; - Lipsa locurilor de munca;
<b>OPORTUNITATI</b> - Posibilitati de dezvoltare economica prin accesarea altor surse de finantare nerambursabila;	<b>AMENINTARI</b> - Implicare slaba a cetatenilor în rezolvarea propriilor probleme; - implicare slaba în dezbaterile problemelor comunitatii

Prin analiza concertată a chestionarelor prezentate, se pot trage următoarele concluzii generale:

- Puncte tari
  - Teritoriul este destul de omogen, profilul fiind de zonă submontană și montană
  - Peisaj pitoresc
  - Activitatea economică majoritară este legată de sectoarele agricol, forestier și turism
  - Standard de viață acceptabil în anumite localități de pe teritoriul GAL
  - infrastructura este propice dezvoltării de afaceri în zonă

- Încrederea locuitorilor în instituțiile publice este ridicat ;există ONG-uri care activează în areal
- Puncte slabe
  - șomaj ridicat în unele zone ;lipsa locurilor de muncă bine platite;nivel ridicat al populației ocupate în agricultură sau în domenii dependente de agricultură, ceea ce conduce la concluzia că această populație este ocupată sezonier, cel puțin ¼ dintr-un an devenind neocupată efectiv.
  - alocații bugetare insuficiente pentru îmbunătățirea infrastructurii de uz general ( utilități, infrastructura rutieră, infrastructura socială și culturală), generate de activitatea economică scăzută și de nivelul scăzut al taxelor și impozitelor locale încasate;Lipsa de activitati alternative agriculturii si comerțului.
  - minoritatea rromă se confruntă cu probleme socio-educaționale , având un grad ridicat de sărăcie;Diferente între calitatea infrastructurii de baza între localitati
- oportunități
  - promovarea de activități economice care să valorifice resursele nevalorificate până în prezent( activități de nișă)
  - promovarea de activități neagricole, în special pentru ocuparea sezonieră a populației în afara campaniilor agricole
  - posibilități de valorificare superioară a potențialului existent, atât agricol, cât și neagricol
  - zona este propice creșterii animalelor
  - posibilități de finanțare/cofinanțare din partea Fondurilor Europene, atât prin intermediul AFIR, cât și prin intermediul GAL
  - dezvoltarea turismului ( atât la nivel de infrastructură fizică de cazare, cât și la nivel de publicitate, marcare de trasee, organizarea de drumeții și competiții sportive)
  - Organizarea periodică de evenimente care să crească circulația turistică și care să creeze publicitate zonei
- amenințări
  - depopularea zonei, datorită lipsei locurilor de muncă bine platite
  - implicarea slabă a cetățenilor în rezolvarea propriilor probleme, precum și în dezbaterile problemelor comunității
  - riscul pierderii tradițiilor și obiceiurilor ( culturii locale), care se transmit din generație în generație, mai ales pe cale orală
  - lipsa cunoștințelor în accesarea fondurilor europene, ceea ce conduce fie la neaccesarea de către cei interesați, fie implementarea incorectă și returnarea fondurilor nerambursabile primite

Analiza SWOT, efectuată pe componentele de mai sus, ne-a prezentat în primul rând părerile recunoscute ale partenerilor GAL. Acestea sunt radiografiile a ceea ce partenerii au recunoscut că există și ce ar trebui corectat cât se poate de mult prin intermediul măsurilor pe care împreună le vor propune. Trebuie menționat și faptul că ceea ce se propune prin intermediul GAL a se corecta, nu poate fi rezolvat în integralitate, datorită fondurilor limitate, iar pentru gestionarea cât mai bună a acestora,s-au luat în calcul măsurile pentru care beneficiul zonei va fi ridicat, precum și faptul că anumiți beneficiari potențiali și-au exprimat dorința de a implementa astfel de proiecte.

#### CAPITOLUL IV: OBIECTIVE , PRIORITATI SI DOMENII DE INTERVENTIE

Conform analizei SWOT prezentate, se observă faptul că avem de-a face cu un areal care se confruntă cu restricții la nivel teritorial, al populației și al activității economice.

a. Având în vedere analiza SWOT, se propune ca abordarea dezvoltării să se facă prin urmărirea următoarelor obiective, conform Reg. 1305/2013 :

1. **obținerea unei dezvoltări teritoriale echilibrate a economiilor și comunităților rurale, inclusiv crearea și menținerea de locuri de muncă** Acest obiectiv va fi atins prin proiectele depuse în cadrul măsurilor 1 ,2,4 și 5. Prin criteriile de selecție vor fi încurajate entitățile care vor crea locuri de muncă. De asemenea diversificarea oricărui tip de infrastructură va contribui în mod direct la dezvoltarea teritoriilor. Proiectele non-agricole vor contribui și ele la dezvoltarea teritoriului și a economiei locale.

2. **favorizarea competitivității agriculturii**- Prin măsura 3 se încurajează în mod direct creșterea competitivității , deoarece instalarea tinerilor fermieri conduce la o creștere a forței de muncă tinere, la achiziționarea de echipamente și la creșterea suprafețelor lucrate sau a numărului de animale din fermă . Prin măsura 6 se încurajează dezvoltarea fermelor mici în vederea realizării de profit în cadrul acestora , prin re tehnologizare.

b. Prioritățile au fost stabilite de nevoile localităților ce au rezultate din analiza SWOT. Priorități care se aplică acestui teritoriu sunt următoarele :- P 2- Creșterea viabilității exploatațiilor și competitivității tipurilor de agricultură în toate regiunile și promovarea tehnologiilor agricole inovative și a gestionării durabile a pădurilor și **P6 promovarea incluziunii sociale, a reducerii sărăciei și a dezvoltării economice în zonele rurale**. S-a considerat că la nivelul acestui teritoriu P2 ar corespunde în totalitate M3, M6 iar prioritatea P6 se adresează măsurilor 1,2,4,5 deoarece toate activitățile care se vor desfășura în cadrul proiectelor propuse în cadrul acestei priorități conduc la dezvoltarea în zonele rurale atât direct, prin activitățile economice cât și indirect prin crearea unei infrastructuri moderne. Datorită faptului că această prioritate este foarte importantă pentru dezvoltarea zonei, în cadrul ei încadrându-se multe proiecte importante pentru dezvoltarea acesteia, **s-a considerat P 6 ca și prioritate principală**. c. **Domeniile de intervenție**- Alegerea acestora s-a făcut în funcție de analiza diagnostic, analiza SWOT și nu în ultimul rând în funcție de prioritățile alese în vederea dezvoltării teritoriului. Pentru Măsura 3 s-a ales domeniul 2 B, deoarece prin aceste investiții se dorește a se realiza atât transferul fermelor de la o generație la alta, cât și faptul că prin criteriile de selecție propuse se încurajează preluarea fermelor de către cei care detin o diplomă în domeniul proiectului. Pentru măsura 6 s-a ales domeniul 2 A. Domeniul 6 A , se pliază foarte bine pe obiectivele stabilite prin M2 și M4 ,deoarece prin criteriile de selecție stabilite se încurajează dezvoltarea întreprinderilor cât și crearea de locuri de muncă. Domeniul 6 B, este specific măsurii 1 , deoarece toate investițiile propuse prin acest proiect conduc direct la încurajarea dezvoltării locale în zonele rurale. De asemenea prin măsura 5 , măsură care se adresează minorităților, se descurajează abandonul școlar; dacă numărul copiilor care abandonează școala o să fie mai redus, atunci comunitatea locală se va putea dezvolta mai mult. Măsurile aferente priorității 6 se alocă un procent 71.77 % , iar măsurilor aferente priorității 2 se alocă un procent de 8.23% , din valoarea totală alocată proiectelor. Din punct de vedere a alocării pe măsuri, **Măsurii 1, i-**

a fost alocata cea mai mare suma datorita faptului ca-m cadrul ei se doreste realizarea , modernizarea si dotarea infrastructurii de pe teritroiul localitatilor ( infrastructura rutiera/ sociala/ economica/ scolara/ culturala , precum si a infrastructurii din interitorul localitatilor. Caracteristica atipica a aceste masuri este data atat de actiunile propuse a se realiza cat si de tipurile de beneficiari directi. Ca a-II-a importanta in dezvoltarea localitatii o are masura( M2/ 6A) , care conduce la o diversificare a activitatilor in domeniul non-agricol. S-a acordat important acesteia masuri, deoarece unul din scopurile acestei strategii este si incurajarea de a realiza activitati si din alte domenii, decat cele agricole. Caracterul atipic si integrat al acestei masuri este acela ca se poate implementa pe tot teritroiul GAL , adica si-n mediul rural cat si din punct de vedere al tipurilor de activitati care sunt sprijinite Masura 4, ocupa locul trei in prioritatile dezvoltarii localitatilor, deoarece si prin aceasta masura sunt incurajati micii investitori sa-si dezvolte de activitati non- agricole pe teritroiul GAL , ceea ce corespunde noii directii pe care vrem sa o impunem prin aceasta strategie. Caracterul atipic , integrat al acestei masuri este acela ca se poate implementa pe tot teritroiul GAL , adica si-n mediul rural cat si din punct de vedere al tipurilor de activitati care sunt sprijinite. Masura 6, de incurajarea a dezvoltarii fermelor mici este importanta pentru strategie deoarece in cadrul teritoriului sunt multe ferme de aceasta categorie , care se afla la limita se subzistenta. Acordarea unei sume forfetare pentru aceasta masura reprezinta pentru multi agricultori singura oportunitatea sa-si dezvolte micile ferme Caracterul atipic, integrat al acestei masuri este acela de a pune accentul numai pe fermele zootehnice/ albine sau pomicole, deoarece aceste sunt reprezentative pentru teitoriul GAL.Masura 2- se refera la instalarea tinerilor ca sefid e ferma. Caracterul atipic, integrat al acestei masuri este acela de a pune accentul numai pe fermele zootehnice/ albine sau pomicole, deoarece aceste sunt reprezentative pentru teritoriul GAL.Masura 5- este o masura atipica, inovatoare si integrata deoarece prin aceasta masura se incurajeaza integrarea minoritatilor in comunitatea locala. Suma alocata acestei masuri este cea mai mica, deoarece s-a pus accentul in dezvoltarea infastructurii sociale si educationale a teritoriului cat si dezvoltarea activitatilor economice. Masurile 1,2,3,4,6 contribuie in mod direct la atingerea obiectivului transversal din mediu , motiv pentru s-a trecut atat in criteriile de eligibilitatea indeplinirea conditiilor de mediu,cat si acordarea punctelor suplimentare in cadrul criteriilor de selectie.

Indicatorii masurilor sunt urmatoarii:

Masura	Indicatori calitativi	Indicatori cantitativi
M1	Imbuntatirea conditiilor de viata	Populatia neta care beneficiaza de servicii/infrastructuri imbunătățite este minim - Min 3600 locuitori,Minim 1 loc de munca
M 2	Imbuntatirea diversificarii activitatilor non- agricole	Locuri de muncă nou create :Minim 3 locuri
M3	Intinerirea spatiului rural	Număr de exploatații agricole/beneficiari sprijiniți :2,Minim 2 locuri de muncă
M4	Imbuntatirea diversificarii activitatilor non- agricole	Locuri de muncă nou create :Minim 5 locuri
M5	Diminuarea abandonului scolar	Populatia neta care beneficiaza de servicii este de minim 100 persoane
M6	Cresterea gradului de	Număr de exploatații agricole/beneficiari



mecanizare	sprijiniți :8,Minim 8 locuri de muncă
------------	---------------------------------------

.Obiectiv 1-favorizarea competitivității agriculturii	Priorități de dezvoltare rurală	Domenii de intervenție	Măsur	Indicatori de rezultat
	P 2- Creșterea viabilității exploatațiilor și competitivității tipurilor de agricultură în toate regiunile și promovarea tehnologiilor agricole inovative și a gestionării durabile a pădurilor	2B	M3	Număr de exploatații agricole/beneficiari sprijiniți :2 Minim 2 locuri de muncă
Obiectiv transversal - mediu	tipurilor de agricultură în toate regiunile și promovarea tehnologiilor agricole inovative și a gestionării durabile a pădurilor	2A	M6	Număr de exploatații agricole/beneficiari sprijiniți :8,Minim 8 locuri de muncă
Obiectivul de dezvoltare rurală 3-Obținerea unei dezvoltări teritoriale echilibrate a economiilor și comunităților rurale, inclusiv crearea și menținerea de locuri de muncă și favorizarea competitivității agriculturii	Priorități de dezvoltare rurală	Domenii de intervenție	Măsur	Indicatori de rezultat
	P6 promovarea incluziunii sociale, a reducerii sărăciei și a dezvoltării economice în zonele rurale	6B	M1	Populația netă care beneficiază de servicii/infrastructuri îmbunătățite este minim - Min 3600 locuitori Minim 1 loc de munca
Obiective transversale mediu		6 A	M 2	Locuri de muncă nou create :Minim 3 locuri
		6 A	M 4	Locuri de muncă nou create :Minim 5 locuri de munca
		6 B	M5	Populația netă care beneficiază de servicii este de minim 100 persoane

Tabelul 2:Indicatori de monitorizare specifici domeniilor de intervenție

Domenii de intervenție	Indicatori de monitorizare
2A	• Număr de exploatații agricole/beneficiari sprijiniți :8
2B	• Număr de exploatații agricole/beneficiari sprijiniți :2
6A	• Locuri de muncă nou create :Minim 8 locuri
6B	• Populația netă care beneficiază de servicii : minim 3700 persoane

## Capitolul V: Prezentarea măsurilor

### FIȘA MĂSURII

( M1/ 6B) . Îmbunătățirea competitivității zonei GAL prin investitii, în vederea îmbunătățirii mediului de viață, inclusiv prin îmbunătățirea securității cetățenilor și a descurajării actelor de vandalism, violențe sau furturi

Tipul măsurii :

INVESTITII

SERVICII

SPRIJIN FORFETAR

Deleted: x

1. Descrierea generală a măsurii, inclusiv a logicii de intervenție a acesteia și a contribuției la prioritățile strategiei, la domeniile de intervenție, la obiectivele transversale și complementarității cu alte măsuri din SDL.

Pentru îmbunătățirea calității vieții, un factor determinant îl constituie modernizarea și extinderea infrastructurii fizice de bază și modernizarea serviciilor publice pentru populația din teritoriul GAL, care influențează în mod direct dezvoltarea activităților sociale, culturale , economice și implicit în crearea de oportunități ocupaționale. Una din problemele de bază ale infrastructurii la nivelul localităților de pe teritoriul GAL o constituie lipsa de spații de recreere precum și lipsa unei infrastructuri de transport/ socială la standarde.

Deleted: rurale

Deleted: mediul rural

Deleted: din mediul rural

Măsura are drept scop să contribuie la asigurarea infrastructurii necesare pentru teritoriul GAL, în vederea îmbunătățirii mediului de viață în ansamblul său, în scopul de a motiva cetățenii și organizațiile locale să caute oportunități pentru dezvoltarea acestei zone , precum și asigurarea accesului la serviciile de bază, a protejării moștenirii culturale, de mediu și naturale la nivelul localităților.

În urma analizei SWOT s-a constatat că zona GAL are nevoie de o revigorare a investițiilor care să contribuie la îmbunătățirea mediului de viață.

Pentru îmbunătățirea calității vieții, un factor determinant îl constituie modernizarea și extinderea infrastructurii fizice de bază care influențează în mod direct dezvoltarea activităților sociale, culturale și economice și, implicit, crearea de oportunități ocupaționale. Una din problemele de bază ale infrastructurii de transport o reprezintă calitatea și starea de degradare a drumurilor, fapt ce constituie un impediment în dezvoltarea economică și turistică a teritoriului GAL. Sistemul de colectare și depozitare a deșeurilor solide este într-o fază incipientă în zona rurală. Serviciile aferente de situațiilor de urgență , precum și supravegherea video la nivel central sunt slab dezvoltate în zona. De asemenea, se resimte lipsa de piețe agroalimentare locale, unde producătorii pot interacționa atât cu consumatorii, cât și cu potențialii colectori/procesatori.

Caracterul integrat și inovator al acestei măsuri stă în faptul că se are în vedere creșterea standardului de viață a locuitorilor arealului, păstrând totodată legătura cu trecutul, acest aspect fiind unul deosebit de important în a le insufla locuitorilor sentimentul că pot să trăiască într-o epocă modernă în mod durabil, fără a periclita trecutul ori a îngloba elemente nespecifice locului. Modulurile în care se vor efectua activitățile urmărite prin proiectele ce se vor depune vor avea menirea de a sublinia

faptul că acești locuitori sunt parte a Uniunii Europene, iar inovația va veni din faptul că „și ei sunt parte din acest proiect politic amplu”. Caracterul invocat este dat și de obligativitatea ca în cadrul clădirilor care se modernizează sau a clădirilor noi să se realizeze investiții cu caracter social în special pentru persoanele cu handicap, bătrani, femei însărcinate și cu copii. Menționăm că marea majoritate a clădirilor de pe acest teritoriu nu există asemenea spații, motiv pentru care a fost introdusă ca și criteriu de eligibilitate.

**Obiectivele de dezvoltare rurală :** Obiectiv 3 -obținerea unei dezvoltări teritoriale echilibrate a economiilor și comunităților rurale, inclusiv crearea și menținerea de locuri de muncă

Obiectivele specifice ale măsurii :

- dezvoltarea și modernizarea, dotarea infrastructurii sociale / educaționale/ rutieră sau alte utilități publice /infrastructura culturală
- dezvoltarea și modernizarea, dotarea infrastructurii pentru exploatarea și valorificarea potențialului local la nivelul zonelor din interiorul localității
- activități legate de reabilitarea clădirilor existente și transformarea lor în centre culturale sau muzee legate de folclor și patrimoniu cultural, sau alte activități conexe sociale și culturale, dotarea lor cu surse de încălzire / iluminare din surse regenerabile
- restaurarea și dotarea de clădiri pentru uz public de o valoare deosebită culturală, de valoare socială, educațională, instituțională sau religioasă locală, cu impact asupra dezvoltării zonei, precum și dotarea lor cu surse de încălzire / iluminare din surse regenerabile
- investiții în infrastructura de supraveghere video la nivelul localității
- investiții în centre de afaceri , organizare de tabere tematice
- modernizarea/inființarea serviciilor voluntare pentru situațiile de urgență
- investiții în iluminatul public
- realizarea de investiții în infrastructura recreativă sau de sport
- construirea / renovarea / dotarea clădirilor destinate serviciilor medicale

**Măsura contribuie la următoarele priorități:**

- promovarea incluziunii sociale, a reducerii sărăciei și a dezvoltării economice în zonele rurale

**Măsura corespunde obiectivelor:**

- art. 20 din Reg ( UE) nr. 1305/2013 „ Servicii de bază și reînnoirea satelor în zonele rurale”

**Măsura contribuie la Domeniul de intervenție :** 6 B „Incurajarea dezvoltării locale în zonele rurale”

**Măsura contribuie la obiectivele transversale - mediu și inovare**

**Complementaritatea cu alte măsuri din SDL :**

Această măsură este complementară cu măsurile 2, 3, 4, 6 și 5, deoarece prin această măsură se va asigura infrastructura necesară implementării în condiții superioare a proiectelor ce se vor depune pe măsurile 2, 3, 4, 6 și 5, deci beneficiarii direcți ai măsurilor 2, 3, 4, 6 și 5 vor deveni beneficiari indirecti ai măsurii 1.

**Sinergia cu alte măsuri din SDL**

( M2/ 6A ) . Infiintarea, restructurarea si dezvoltarea sectoarelor de producție și servicii pentru sectorul neagrícola de pe teritoriul GAL

( M4/ 6 A ) . Sprijin forfetar pentru investitorii de pe teritoriul GRUPULUI DE ACȚIUNE LOCALĂ în VEDEREA ÎNFIINȚĂRII DE ACTIVITĂȚI NON-AGRICOLE  
(M5/6B) Sprijin pentru integrarea minorităților locale

## 2. Valoarea adăugată a măsurii

În urma implementării măsurii în teritoriu se va dezvolta infrastructura socială, fizică, de transport și educațională și culturală . De asemenea, aceasta va avea influența și asupra creșterii nivelului de trai al populației din teritoriu. Reabilitarea clădirilor importante ale zonei, contribuie la păstrarea tradițiilor și la protejarea patrimoniului comunei. Organizarea de tabere tematice va contribui la promovarea zonei, creșterea circulației turistice și de afaceri, ceea ce va conduce la stimularea dezvoltării serviciilor, artizanatului, precum și la creșterea gradului de prelucrare a produselor agricole.

## 3. Trimiteri la alte acte legislative

- Regulamentul (UE) nr. 1303/2013 al Parlamentului European și al Consiliului Uniunii Europene din 17 decembrie 2013

- Regulamentul (UE) nr. 1305/2013 al Parlamentului European și al Consiliului Uniunii Europene din 17 decembrie 2013

• Regulamentul (UE) nr. 1407/2013 al Comisiei Europene din 18 decembrie 2013 privind aplicarea articolelor 107 și 108 din Tratatul privind funcționarea Uniunii Europene ajutoarelor de minimis, cu modificările și completările ulterioare;-

- Regulamentul de punere în aplicare (UE) nr. 808/2014 al Comisiei Europene din 17 iulie

- Ordonanța de Urgență a Guvernului nr. 66/2011, cu modificările și completările ulterioare;

- Ordonanța Guvernului nr. 26/2000 cu privire la asociații și fundații, cu modificările și completările ulterioare;

- Legea nr. 448/2006 privind protecția și promovarea drepturilor persoanelor cu handicap, republicată, cu modificările și completările ulterioare;

• Legea nr. 292/2011 a asistenței sociale, cu modificările și completările ulterioare;

• Legea nr. 197/2012 privind asigurarea calității în domeniul serviciilor sociale, cu modificările și completările ulterioare;

• Legea nr. 219/2015 privind economia socială;

• Ordonanța Guvernului nr. 68/2003 privind serviciile sociale, cu modificările și completările ulterioare;

• Hotărârea Guvernului nr. 539/2005

**Beneficiari direcți/ indirecti ( grup țintă)**

Beneficiari direcți

- Societatea civilă
  - Comune, oras mic sub 20.000 de locuitori
  - Asociații de comune
  - Asociații de dezvoltare intercomunitară
  - Instituții de cult și religioase
- Beneficiari indirecti - locuitorii de pe teritoriul GAL

4. Tip de sprijin
- Rambursarea costurilor eligibile suportate și plățile efectiv
  - 5. Plăți în avans, cu condiția constituirii unei garanții bancare sau a unei garanții echivalente corespunzătoare procentului de 100% din valoarea avansului, numai în cazul proiectelor de investiții
  - 6. Tipuri de acțiuni eligibile și neeligibile
- Acțiuni eligibile
- Acțiunile care vor fi finanțate se referă la:
- dezvoltarea modernizarea și dotarea infrastructurii sociale / educaționale/cultural
  - dezvoltarea modernizarea și dotarea pentru exploatarea zonelor din interiorul localității (cum ar fi crearea de zone de recreere, introducerea și extinderea rețelelor de apă potabilă, canalizare, pietre agro - alimentare precum și activități conexe de monitorizare a mediului și intervenții conexe, platforme de gunoi, construire de tabere tematice etc), potrivit legii
    - realizarea de investiții în iluminat public
    - infrastructura rutieră (drumuri satești, drumuri de interes local)
    - activități legate de reabilitarea și dotarea clădirilor existente și transformarea lor în centre culturale sau muzee legate de folclor și patrimoniul cultural, sau alte activități conexe sociale și culturale precum și posibilitatea dotării acestora cu surse de încălzire/iluminare din surse regenerabile
      - restaurarea și dotarea de clădiri pentru uz public de o valoare culturală, socială, educațională, instituțională sau religioasă locală, cu impact asupra dezvoltării zonei și posibilitatea dotării acestora cu surse de încălzire/iluminare din surse de energie regenerabile
        - investiții în infrastructura de supraveghere video la nivelul localității
        - investiții în centre de afaceri
        - achiziționarea de echipamente / utilaje diversificate pentru serviciile voluntare pentru situațiile de urgență
        - realizarea de investiții în infrastructura recreativă sau de sport
        - Construirea/ renovarea/ dotarea clădirilor destinate serviciilor medicale
        - restaurarea, conservarea și dotarea clădirilor / monumentelor din patrimoniul cultural imobil de interes local de clasa ( grupă) B și construcția, extinderea și /sau modernizarea drumurilor de acces ale așezămintelor monahale de clasa ( grupă ) B
          - modernizarea , renovarea și /sau dotarea căminelor culturale
- Pentru aceste acțiuni, cheltuielile eligibile sunt :
- lucrări de construcții aferente înființării, modernizării sau reabilitării obiectivelor de investiții
  - achiziții de bunuri ( cu montaj, fără montaj , dotări)
  - contravaloarea montajului bunurilor achiziționate
  - servicii de proiectare, inginerie, consultanță, taxe legale, dirigenție de șantier, monitorizare și management în limitele stabilite de lege, necesare în elaborarea și implementarea proiectelor declarate eligibile și selectate
  - realizarea de studii și cercetări în vederea realizării de investiții și obținerea de acreditări

**Deleted:** drumuri agricole, drumuri de exploatare,

**Deleted:** / drumuri forestiere

- alte documentatii pentru obtinerea avizelor
- achizitionarea sau dezvoltarea de software si achizitionarea de brevete, licente, drepturi de autor, marci

#### Acțiuni neeligibile

Cheltuielile neeligibile generale sunt

- cheltuielile cu achiziționarea de bunuri și echipamente "second hand";
- cheltuieli efectuate înainte de semnarea contractului de finanțare a proiectului cu excepția: costurilor generale definite la art 45, alin 2 litera c) a R (UE) nr. 1305 / 2013 care pot fi realizate înainte de depunerea cererii de finanțare;
- cheltuieli cu achiziția mijloacelor de transport pentru uz personal și pentru transport persoane;
- cheltuieli cu investițiile ce fac obiectul dublei finanțări care vizează aceleași costuri eligibile;
- în cazul contractelor de leasing, celelalte costuri legate de contractele de leasing, cum ar fi marja locatorului, costurile de refinanțare a dobânzilor, cheltuielile generale și cheltuielile de asigurare;
- cheltuieli neeligibile în conformitate cu art. 69, alin (3) din R (UE) nr. 1303 / 2013 și anume: a. dobânzi debitoare, cu excepția celor referitoare la granturi acordate sub forma unei subvenții pentru dobândă sau a unei subvenții pentru comisioanele de garantare; b. achiziționarea de terenuri neconstruite și de terenuri construite; c. taxa pe valoarea adăugată, cu excepția cazului în care aceasta nu se poate recupera în temeiul legislației naționale privind TVA-ul sau a prevederilor specifice pentru instrumente financiare.

#### 7. Conditii de eligibilitate

- Proiectul sa se implementeze pe teritoriul GAL
- Solicitantul trebuie să se încadreze în categoria de beneficiari directi
- Solicitantul se angajează că va asigura mentenanța investiției pe minim 5 ani de la data efectuării ultimei plăți
- Investiția să îndeplinească standardele de mediu
- Investiția trebuie să fie în corelată cu strategia locală / județeană/GAL aprobată
- Investiția trebuie să demonstreze necesitatea și oportunitatea , în baza documentelor emise de organele de decizie ( Adunarea Generală/ Hotărârea Consiliului Local)
- Investițiile să se facă în conformitate cu planul urbanistic general *Doar pentru proiectele care prevad investitii cu constructii montaj*
- Realizarea obligatorie în cadrul proiectelor de reabilitare a construcțiilor sau realizare de construcții noi, a rampelor de carucioare, sau a spațiilor de așteptare pentru persoane cu handicap, batrani, femei insarcinate si copii, investitii care au caracter social
- Ulterior finanțării proiectelor de infrastructura sociala, beneficiarul trebuie sa asigure sustenabilitatea proiectului din surse proprii / alte surse de finanțare
- proiectele de infrastructura sociala trebuie sa asigure functionarea prin operationalizarea infrastructurii de catre o entitate acreditata ca furnizor de servicii sociale

Criterii de selecție

Formatted: Font: Italic

Criteriu	Punctaj
Relevanta proiectului pentru măsură și strategie, abordarea de jos în sus	15 puncte
Utilizarea energiei din surse regenerabile	10 puncte
Proiectele depuse de asociații de comune sau asociații de dezvoltare intercomunitară	15 puncte
Investiții care cuprind crearea, modernizarea de infrastructură destinată persoanelor defavorizate (cu caracter social)	20 puncte
Crearea de locuri de muncă	max -10 puncte (2 puncte pentru fiecare loc de muncă creat și menținut pe o perioadă de 5 ani, de la darea în funcțiune a investiției)
Proiecte care vor avea ca și prioritate conservarea specificului și a moștenirii locale	15 puncte
Pentru proiectele care vin în completarea unor investiții deja existente finanțate / finalizate din diferite surse de finanțare, în ultimii 10 ani-	- 15 puncte

9. Sume ( aplicabile ) și rata sprijinului

Suma maximă nerambursabilă este 175000 euro.

Intensitatea sprijinului :

- Pentru operațiunile generatoare de venit- 90% din valoarea eligibilă a proiectului
- Pentru operațiunile generatoare de venit ,de utilitate publică- 100% din valoarea eligibilă a proiectului
- Pentru operațiunile negeneratoare de venit -100% din valoarea eligibilă a proiectului

Suma alocată- Pentru această măsură se vor aloca **1.100.000** euro

10. Indicatori de monitorizare

Indicator de monitorizare	Cantitate indicator
Populația care beneficiază de servicii/infrastructură	Min 3600 locuitori
Locuri de muncă create	Minim 1 loc de muncă

## FIȘA MĂSURII

( M2/ 6A) . **Înființarea, restructurarea și dezvoltarea sectoarelor de producție și servicii pentru sectorul neagrícola de pe teritoriul GAL**

Tipul măsurii :

- INVESTITII  
 SERVICII  
 SPRIJIN FORFETAR

- 1. Descrierea generală a măsurii, inclusiv a logicii de intervenție a acesteia și a contribuției la prioritățile strategiei, la domeniile de intervenție, la obiectivele transversale și complementarității cu alte măsuri din SDL.**

Conform analizelor făcute în teritoriu s-a considerat necesară implementarea unor măsuri specifice de creare/ modernizare/consolidare de mici afaceri pe teritoriul GAL. Viitorul acestei regiuni va depinde de crearea unui mediu de afaceri competitiv, durabil și sănătos, cerință esențială pentru dezvoltarea economică a regiunii. Mediul de afaceri joacă un rol cheie în promovarea creșterii economice durabile, contribuind în măsură egală la crearea de noi oportunități de angajare și la îmbunătățirea competitivității regiunii.

Dezvoltarea sectorului întreprinderilor mici și mijlocii în economie reprezintă un fenomen important, evoluția sa fiind marcată pe de o parte de derularea reformei legislative în domeniu, privind stimularea întreprinzătorilor privați pentru înființarea și dezvoltarea IMM-urilor, iar pe de altă parte de nivelul capitalului investit.

În urma analizei SWOT, precum și a discuțiilor cu partenerii GAL, a rezultat că numărul micro-întreprinderilor și a întreprinderilor mici din zonă este la un nivel inferior necesarului, astfel că se impune necesitatea creării de astfel de entități. Pe cale de consecință, GAL Castra Traiana a decis să ofere sprijin în această direcție.

Caracterul integrat al acestei măsuri constă în faptul că această măsură ține cont de particularitățile regiunii, astfel că ținta sa este aceea de a diversifica activitățile generatoare de venituri către alte domenii în afara agriculturii. Având în vedere faptul că activitatea agricolă ( majoritară în zonă) este sezonieră, se va acorda punctaj suplimentar pentru activitățile ce se pot practica în sezonul rece.

Caracterul inovativ al măsurii rezidă în caracteristica acesteia de a dezvolta și alte activități care sunt prezente în zonă, dar care nu s-au putut dezvolta mai ales datorită fondurilor insuficiente pentru dezvoltare de care beneficiază agenții economici din regiune. Vor fi încurajate activitățile tradiționale, cele ce se pot practica în sezonul rece , dar mai ales cele propuse de către solicitanții persoane tinere sau femei

Măsura vizează creșterea competitivității economice a teritoriului GAL și diversificarea activităților economice .

**Obiectivele de dezvoltare rurală :** Obiectiv 3- Obținerea unei dezvoltări teritoriale echilibrate a economiilor și comunităților rurale, inclusiv crearea și menținerea de locuri de muncă



Obiectivul specific al măsurii :

- investiții în crearea și dezvoltarea de activități neagricole

**Măsura contribuie la următoarea prioritate:** Promovarea incluziunii sociale, a reducerii sărăciei și a dezvoltării economice în zonele rurale

**Măsura corespunde obiectivelor** art 19 din Reg ( UE) nr. 1305/2013 „ Dezvoltarea exploatațiilor și a întreprinderilor”

**Măsura contribuie la Domeniul de intervenție** : 6 A „ facilitarea diversificării , a înființării și dezvoltării de întreprinderi mici, precum și crearea de locuri de muncă”

**Măsura contribuie la obiectivele transversale** : mediu

**Complementaritatea cu alte masuri din SDL** : Măsura este complementară cu măsura 3/2B, [masura 6/2A](#) și măsura 4 /6 A întrucât beneficiarii își pot continua investiția aplicând și pe cealaltă măsură. [Beneficiarii M2 pot fi totodată și beneficiari indirecti ai M3, M4, și M6, beneficiind de produsele și/sau serviciile oferite prin proiectele finanțate prin M3, M4 și M6”](#)

**Sinergia cu alte masuri din SDL -**

( M4/ 6 A) . Sprijin forțat pentru investitorii de pe teritoriul GRUPULUI DE ACȚIUNE LOCALĂ în **VEDEREA ÎNFIINȚĂRII DE ACTIVITĂȚI NON-AGRICOLE**

( M1/ 6B) . Îmbunătățirea competitivității zonei GAL prin investiții, în vederea îmbunătățirii mediului de viață, inclusiv prin îmbunătățirea securității cetățenilor și a descurajării actelor de vandalism, violențe sau furturi

( M5/ 6 B) . Sprijin pentru integrarea minoritatilor locale

## 2. Valoarea adăugată a măsurii

Prin implementarea acestei măsuri se urmărește creșterea veniturilor , crearea sau menținerea locurilor de muncă și reducerea disparităților dintre zona GAL și cea limitrofa acesteia, precum și cu zonele mai dezvoltate din regiune . De asemenea, se intenționează stimularea și susținerea diversificărilor activităților de pe teritoriul GAL , care sunt într-o strânsă legătură cu măsura privind dobândirea de noi competențe și abilități , cu cea privind largirea gamei de servicii pentru populația de pe teritoriul GAL.

## 3. Trimiteri la alte acte legislative

- Regulamentul (UE) nr. 1303/2013 al Parlamentului European și al Consiliului Uniunii Europene din 17 decembrie 2013

- Regulamentul (UE) nr. 1305/2013 al Parlamentului European și al Consiliului Uniunii Europene din 17 decembrie 2013

Regulamentul (CE) nr. 1698/2005 al Consiliului, cu modificările și completările ulterioare;

- Regulamentul (UE) nr. 1407/2013 al Comisiei Europene din 18 decembrie 2013 privind aplicarea articolelor 107 și 108 din Tratatul privind funcționarea Uniunii Europene ajutoarelor de minimis, cu modificările și completările ulterioare;-

- Regulamentul de punere în aplicare (UE) nr. 808/2014 al Comisiei Europene din 17 iulie 2014 de stabilire a normelor de aplicare a Regulamentului (UE) nr. 1305/2013 al Parlamentului European și al Consiliului privind sprijinul pentru dezvoltare rurală acordat din Fondul european agricol pentru dezvoltare rurală (FEADR);

-Directiva Consiliului Uniunii Europene nr. 2000/43/CE din 29 iunie 2000 de punere în aplicare a principiului egalității de tratament între persoane, fără deosebire de rasă sau origine etnică; • Directiva Consiliului Uniunii Europene nr. 2000/78/CE din 27 noiembrie 2000 de creare a unui cadru general în favoarea egalității de tratament în ceea ce privește încadrarea în muncă și ocuparea forței de muncă;

• Hotărârea Guvernului nr. 539/2005 pentru aprobarea Nomenclatorului instituțiilor de asistență socială și a structurii orientative de personal, a Regulamentului-cadru de organizare și funcționare a instituțiilor de asistență socială, precum și a Normelor metodologice de aplicare a prevederilor Ordonanței Guvernului

Alte acte legislative specific fiecărui domeniu de activitate

#### **4. Beneficiari direcți/ indirecți ( grup țintă)**

##### **Beneficiari direcți**

- Societăți comerciale de categoria de micro-întreprinderi și întreprinderi mici
- Persoane fizice autorizate
- Întreprinderi individuale
- Întreprinderi familiale
- Fermieri sau membrii unor gospodării agricole ( autorizati cu statut minim de PFA) care isi diversifica activitatea de baza agricola prin dezvoltarea unei activitati neagricole
- Beneficiari indirecti- locuitorii de pe teritoriul GAL

#### **5. Tip de sprijin**

- Rambursarea costurilor eligibile suportate și plățile efectiv
- Plăți în avans, cu condiția constituirii unei garanții bancare sau a unei garanții echivalente corespunzătoare procentului de 100% din valoarea avansului, numai în cazul proiectelor de investiții

#### **6. Tipuri de acțiuni eligibile și neeligibile**

##### **Acțiuni eligibile**

Sprijinul se acordă pentru investiții în activități non- agricole desfășurate pe întregul teritoriul GAL . Tipurile de operațiuni eligibile sunt următoarele:

- Grupa 13 Fabricarea produselor textile
- Grupa 14 Fabricarea articolelor de îmbrăcăminte
- Grupa 16 Prelucrarea lemnului, fabricarea produselor din lemn și plută, cu excepția mobilei; fabricarea articolelor din paie și din alte materiale vegetale împletite
- Grupa 17 Fabricarea celulozei și a hârtiei
- Grupa 21 Fabricarea produselor farmaceutice de bază și a preparatelor farmaceutice
- Grupa 22 Fabricarea produselor din cauciuc și mase plastice
- Grupa 23 Fabricarea altor produse din minerale nemetalice
- Grupa 25 Industria construcțiilor metalice și a produselor din metal, exclusive mașini, utilaje și instalații
- Grupa 27 Fabricarea echipamentelor electrice
- Grupa 31 Fabricarea de mobile
- Grupa 33- Repararea, întreținerea și instalarea mașinilor și echipamentelor
- Grupa 38 Colectarea, tratarea și eliminarea deșeurilor, activități de recuperare a materialelor reciclabile
- Clasa F - Construcții

- Clasa G- Comerț cu ridicata și cu amănuntul, repararea autovehiculelor și motocicletelor
  - COD CAEN 5520- Facilitati de cazare pentru vacantele si perioade de scurta durata
  - Cod CAEN 5530 - Parcuri pentru rulote, campinguri și tabere
  - Cod CAEN 5590 Alte servicii de cazare
  - Grupa 56 Restaurante și alte activități de servicii de alimentați
  - Clasa J- Informații și comunicații
  - Grupa 75- Activitati veterinare
  - Grupa 81- Activități de peisagistică pentru birouri
  - Grupa 86 Activități referitoare la sănătatea umană
  - Grupa 93- Activități sportive, recreative și distractive
  - Grupa 95 Reparatii de calculatoare , de articole personale si de uz gospodaresc
  - Grupa 96 Alte activități de servicii
  - 3250 Fabricarea de dispozitive, aparate și instrumente medicale stomatologice
- Detalierea codurilor CAEN se va face in Ghidul Solicitantului

Pentru aceste acțiuni, cheltuielile eligibile sunt :

- lucrări de construcții aferente înființării, extinderii si / sau modernizării sau reabilitării obiectivelor de investiții
- achiziții de bunuri ( cu montaj, fără montaj , dotări)
- contravaloarea montajului bunurilor
- servicii de proiectare, inginerie, consultanță, taxe legale
- cheltuieli pentru costuri generale legale ale proiectului, management proiect
- investitii intangibile : achizitionarea sau dezvoltarea de software si achizitionarea de brevete, licente, drepturi de autor, marci

#### **Acțiuni neeligibile**

Cheltuielile neeligibile generale sunt

- cheltuielile cu achiziționarea de bunuri și echipamente "second hand";
- cheltuieli efectuate înainte de semnarea contractului de finanțare a proiectului cu excepția: costurilor generale definite la art 45, alin 2 litera c) a R (UE) nr. 1305 / 2013 care pot fi realizate înainte de depunerea cererii de finanțare;
- cheltuieli cu achiziția mijloacelor de transport pentru uz personal și pentru transport persoane;
- cheltuieli cu investițiile ce fac obiectul dublei finanțări care vizează aceleași costuri eligibile;
- în cazul contractelor de leasing, celelalte costuri legate de contractele de leasing, cum ar fi marja locatorului, costurile de refinanțare a dobânzilor, cheltuielile generale și cheltuielile de asigurare;
- cheltuieli neeligibile în conformitate cu art. 69, alin (3) din R (UE) nr. 1303 / 2013 și anume: a. dobânzi debitoare, cu excepția celor referitoare la granturi acordate sub forma unei subvenții pentru dobândă sau a unei subvenții pentru comisioanele de garantare; b. achiziționarea de terenuri neconstruite și de terenuri construite; c. taxa pe valoarea adăugată, cu excepția cazului în care aceasta nu se

poate recupera în temeiul legislației naționale privind TVA-ul sau a prevederilor specifice pentru instrumente financiare.

- toate codurile CAEN și grupele care nu fac parte din categoria de activități eligibile

-Prestarea de servicii agricole, achiziționarea de utilaje și echipamente agricole aferente acestor activități

-Cheltuieli care fac obiectul altor finanțări programe europene/nationale

### 7. Condiții de eligibilitate

- Proiectul să se implementeze pe teritoriul GAL (urban și rural)
- Solicitanții trebuie să se încadreze în categoria beneficiarilor direcți
- Investițiile să se facă în conformitate cu planul urbanistic general - Doar pentru proiectele care prevăd investiții cu construcții montaj
- Investițiile să se încadreze în codurile CAEN eligibile
- Societățile să respecte condițiile de minimis
- Investiția să îndeplinească standardele de mediu

### 8. Criterii de selecție

Criteriu de selecție	Punctaj	
Relevanța proiectului pentru măsură și strategie, abordarea de jos în sus	<u>5</u> puncte	Deleted: 15
Domeniul de activitate este specific regiunii	Max <u>10</u> puncte	Deleted: 15
	- <u>4</u> puncte pentru activități care folosesc minim 30 % din materia primă produsă pe arealul GAL	Deleted: 5
	- <u>3</u> puncte pentru activități tradiționale locale	Deleted: 10
	- <u>3</u> puncte se acordă punctaj pentru activitățile care se pot desfășura și în sezonul rece	Deleted: 2
Proiecte care cuprind activități care sprijină protecția mediului.	<u>5</u> puncte	Deleted: 10
Crearea de locuri de muncă -	max <u>30</u> puncte ( <u>10</u> puncte pentru fiecare loc de muncă creat și menținut pe o perioadă de 5 ani, de la darea în funcțiune a investiției )	Deleted: 10
		Deleted: 2
Pentru proiectele care vin în completarea unor investiții deja existente finanțate și finalizate din diferite surse de finanțare-	- <u>5</u> puncte	Deleted: 10
Proiecte care desfășoară activități de producție	- <u>20</u> puncte	Deleted: 15
Proiecte derulate de femei/ tineri cu vârsta până în 40 de ani la data depunerii proiectelor	- <u>20</u> puncte	Deleted: 15
- Capacitatea inovativă a proiectului	- <u>5</u> puncte	Deleted: 10

### 9. Sume ( aplicabile ) și rata sprijinului

Suma maxima nerambursabila/proiect este 175000 euro.

Intensitatea sprijinului :

- 90% din valoarea eligibilă a proiectului
- Suma alocate- Pentru această măsură se vor aloca 481.692,99

### 10. Indicatori de monitorizare

Indicator de monitorizare	Cantitate indicator
Locuri de munca create	Minim 3 locuri de munca

**Deleted:** Pentru proiectele care prevăd activități de producție

**Deleted:** <#>Pentru proiectele de agroturism si servicii medicale, sanitar-veterinare - 90% din valoarea eligibilă a proiectului ¶¶  
<#>Pentru proiectele de servicii și turism - 70% din valoarea eligibilă a proiectului¶¶

**Deleted:** euro astfel:¶¶  
- 381.692,99 EURO pentru proiecte cu finantare 90%¶¶  
- 100.000,00 EURO pentru proiecte cu finantare 70%

## FIȘA MĂSURII

( M3/ 2 B) . Sprijin forfetar pentru tinerii de pe teritoriul GRUPULUI DE ACȚIUNE LOCALĂ în VEDEREA ÎNFIINȚĂRII DE ACTIVITĂȚI AGRICOLE

Tipul măsurii :  INVESTITII  
 SERVICII  
 SPRIJIN FORFETAR

1. Descrierea generală a măsurii, inclusiv a logicii de intervenție a acesteia și a contribuției la prioritățile strategiei, la domeniile de intervenție, la obiectivele transversale și complementarității cu alte măsuri din SDL.

În zona GRUPULUI DE ACȚIUNE LOCALA, conform analizelor efectuate în zonă, rezultă că în teritoriu , sunt tineri cu inițiativă, care doresc să se întoarcă sau să-și întărească poziția în teritoriu. Aceștia doresc să înceapă mici afaceri în domeniul agricol, datorită faptului că dețin în proprietate/ arendă suprafețe mici de teren agricol. Suprafețele de teren pe care le pot pune la dispoziție încadrează exploatațiile agricole în categoria de exploatații agricole de semi-subsistență sau în categoria fermelor de mici dimensiuni.

Reînnoirea generației șefilor de exploatații agricole devine o necesitate a sectorului agricol, având ca efect atât îmbunătățirea competitivității acestuia, cât și îmbunătățirea vieții sociale a comunităților rurale. Generația tânără de fermieri poate să îndeplinească mai ușor cerințele pe care societatea le solicită profesiei de agricultor și totodată și pe cele cerute prin regulamentele Politicii Agricole Comune: securitate alimentară, igienă și bunăstare a animalelor, diversificare, obținere de produse locale de calitate superioară, conștientizare a rolului pe care îl joacă agricultura în combaterea schimbărilor de climă (utilizarea energiei regenerabile, biodiversitate, reducerea emisiilor de dioxid de carbon), creare de locuri de muncă și creștere economică în mediul rural, conștientizare a efectelor negative determinate de abandonul terenurilor agricole.

Printre problemele identificate la nivelul teritoriului se numără :

- lipsa fondurilor pentru mecanizare și dezvoltare, în cadrul exploatațiilor agricole
- populația activă în domeniul agricol este îmbătrânită
- necesitatea diversificării activităților actuale
- proprietate fărâmițată și lipsa spiritului asociativ
- migrația populației tinere în afara teritoriului GAL

Măsura vizează creșterea competitivității economice a teritoriului GAL si diversificarea activităților economice .

**Obiectivele de dezvoltare rurală : Obiectiv 1- favorizarea competitivității agriculturii**

Obiectivele specifice ale măsurii :

- instalare tinerilor fermieri
- modernizarea fermelor de semi-subsistența

**Măsura contribuie la următoarea prioritate:** - P 2- creșterea viabilității exploatațiilor și a competitivității tuturor tipurilor de agricultură în toate regiunile și promovarea tehnologiilor agricole inovatoare și a gestionării durabile a pădurilor.

**Măsura contribuie obiectivelor art 19** din Reg ( UE) nr. 1305/2013 : „ Dezvoltarea exploatațiilor și a întreprinderilor”

**Măsura contribuie la Domeniul de intervenție** : ( 2B) facilitarea intrării în sectorul agricol a unor fermieri calificați corespunzător și, în special, a reînnoirii generațiilor

**Măsura contribuie la obiectivele transeversale ale Reg ( UE) nr 1305/2013 și anume :**

- Mediu

**Complementaritatea cu alte măsuri din SDL :** Măsura este în completă complementaritate cu măsurii M 2 / 6 A sau M4/6A, deoarece un beneficiar poate să-și dezvolte activitățile societății prin realizarea de activități non- agricole

**Sinerгия cu alte măsuri din SDL.**

( M6/ 2 A) . Sprijin forfetar pentru modernizarea fermelor mici din domeniul pomicol sau zootehnic

## 2. Valoarea adăugată a măsurii

Oportunitățile dezvoltării economice sunt, în acest moment, limitate în acest teritoriu, ca și în alte zone rurale ale României, în profida existenței unui potențial important în domeniul agricol. Lipsa unei infrastructuri adecvate contribuie la această limitare. Această măsură dorește să își aducă aportul la creșterea veniturilor exploatațiilor conduse de tinerii fermieri ,precum și la dezvoltarea fermelor mici.

Caracterul integrat al acestei măsuri este dat de convergența acesteia cu obiectivele strategiei. Practic, acest sprijin forfetar va stimula instalarea tinerilor fermieri, lucru benefic în condițiile în care, conform analizei SWOT, tinerii originari din acest teritoriu au tendința de a-și căuta loc de muncă în orașe, datorită câștigurilor considerate prea mici de către ei. Acest sprijin țintește o creștere a dotării tehnice a fermei în care se instalează tânărul fermier, astfel ca viitorul fermei să fie asigurat, în condiții de modernizare. De asemenea, în SDL s-a optat, prin intermediul altei măsuri la acordarea de ajutor forfetar pentru activități neagricole, lucru care demonstrează gândirea integrată, precum și rolul de parte integrantă a SDL, pentru această măsură.

Caracterul inovativ este dat în principal de faptul că tânărul fermier este stimulat pe de o parte să preia ferma, iar cu ocazia instalării i se oferă o sumă forfetară pentru investiție, astfel că acesta poate să decidă ce utilaje să achiziționeze, în vederea dezvoltării activității ori a înlocuirii celor vechi, cu unele mai eficiente.

## 3. Trimiteri la alte acte legislative

- Regulamentul (UE) nr. 1303/2013 al Parlamentului European și al Consiliului Uniunii Europene din 17 decembrie 2013

- Regulamentul (UE) nr. 1305/2013 al Parlamentului European și al Consiliului Uniunii Europene din 17 decembrie 2013

Regulamentului (CE) nr. 1698/2005 al Consiliului, cu modificările și completările ulterioare;

- Regulamentul (UE) nr. 1407/2013 al Comisiei Europene din 18 decembrie 2013 privind aplicarea articolelor 107 și 108 din Tratatul privind funcționarea Uniunii Europene ajutoarelor de minimis, cu modificările și completările ulterioare;-

- Regulamentul de punere în aplicare (UE) nr. 808/2014 al Comisiei Europene din 17 iulie 2014 de stabilire a normelor de aplicare a Regulamentului (UE) nr. 1305/2013 al

Parlamentului European și al Consiliului privind sprijinul pentru dezvoltare rurală acordat din Fondul european agricol pentru dezvoltare rurală (FEADR);

-Directiva Consiliului Uniunii Europene nr. 2000/43/CE din 29 iunie 2000 de punere în aplicare a principiului egalității de tratament între persoane, fără deosebire de rasă sau origine etnică; • Directiva Consiliului Uniunii Europene nr. 2000/78/CE din 27 noiembrie 2000 de creare a unui cadru general în favoarea egalității de tratament în ceea ce privește încadrarea în muncă și ocuparea forței de muncă;

• Hotărârea Guvernului nr. 539/2005 pentru aprobarea Nomenclatorului instituțiilor de asistență socială și a structurii orientative de personal, a Regulamentului-cadru de organizare și funcționare a instituțiilor de asistență socială, precum și a Normelor metodologice de aplicare a prevederilor Ordonanței Guvernului

Alte acte legislative specific fiecărui domeniu de activitate

#### **4. Beneficiari direcți/ indirecti ( grup țintă)**

- Beneficiarii direcți -Tineri fermieri, ( persoana fizică înregistrată și autorizată / asociat unic si administrator SRL / asociat majoritar si administrator SRL) în conformitate cu definiția prevăzută la art.2 din R( UE) nr 1305/2013, care se instalează ca unic șef de exploatației agricole , pentru fermele curpinse între 8.000-50.000 SO, care desfășoara activitatea principala în sectorul animal si apicol/ pomicol
- Beneficiari indirecti- familia și alți locuitori de pe teritoriul GAL cu care intră în relații contractuale

#### **5. Tip de sprijin**

Sume forfetare , în funcție de dimensiunea fermei

#### **6. Tipuri de acțiuni eligibile și neeligibile:**

##### **a. Acțiuni eligibile**

- achiziționarea de echipamente agricole noi
- achiziționarea de animale/albine
- achiziționarea de teren pentru activitățile agricole care sa deserveasca direct activitatile din planul de afaceri.
- realizarea de investiții ( construcții/ dotări) în domeniul agricol, în care se încadrează directia proiectului
- achizitionare material saditor

##### **b. Acțiuni neeligibile**

Cheltuielile neeligibile generale sunt

- cheltuielile cu achiziționarea de bunuri și echipamente "second hand";
- cheltuieli efectuate înainte de semnarea contractului de finanțare a proiectului cu excepția: costurilor generale definite la art 45, alin 2 litera c) a R (UE) nr. 1305 / 2013 care pot fi realizate înainte de depunerea cererii de finanțare;
- cheltuieli cu achiziția mijloacelor de transport pentru uz personal și pentru transport persoane;
- cheltuieli cu investițiile ce fac obiectul dublei finanțări care vizează aceleași costuri eligibile;
- în cazul contractelor de leasing, celelalte costuri legate de contractele de leasing, cum ar fi marja locatorului, costurile de refinanțare a dobânzilor, cheltuielile generale și cheltuielile de asigurare;
- cheltuieli neeligibile în conformitate cu art. 69, alin (3) din R (UE) nr. 1303 / 2013 și anume: a. dobânzi debitoare, cu excepția celor referitoare la granturi



acordate sub forma unei subvenții pentru dobândă sau a unei subvenții pentru comisioanele de garantare; b. achiziționarea de terenuri neconstruite și de terenuri construite, cu excepția terenurilor agricole; c. taxa pe valoarea adăugată, cu excepția cazului în care aceasta nu se poate recupera în temeiul legislației naționale privind TVA-ul sau a prevederilor specifice pentru instrumente financiare.

- toate codurile CAEN și grupele care nu fac parte din categoria de activități eligibile

#### 7. Condiții de eligibilitate

- Proiectul să se implementeze pe teritoriul GAL
- Solicitantul trebuie să se încadreze în categoria de beneficiari directi
- Investițiile să se facă în conformitate cu planul urbanistic general - Doar pentru proiectele care prevad investitii cu constructii montaj
- Investițiile să se încadreze în codurile CAEN eligibile .
- Investiția va îndeplini condițiile de mediu
- Începerea implementării a planului de afaceri, în termen de maxim 9 luni de la data deciziei de acordare a ajutorului

#### 8. Criterii de selecție

- Relevanța proiectului pentru măsură și strategie, abordarea de jos în sus -20 puncte
- Proiecte care cuprind activități care sprijină protecția mediului. 20 puncte
- Proiecte derulate de femei -30 puncte
- Diploma de studii superioare în domeniul de activitate al proiectului- 30 puncte

#### 9. Sume ( aplicabile ) și rata sprijinului

Valoarea maxima eligibila nerambursabila/ proiect 40000 euro alocatie, in functie de marimea exploatației, astfel:

- 32.963,49 euro pentru exploatații între 8.000 S.O. și 29.999 S.O.
- 40.000 euro pentru exploatații între 30.000 S.O. și 50.000 S.O.

Intensitatea sprijinului :

- 40.000 euro pentru proiectele care se adresează tinerilor fermieri și
  - o 75% din cuantumul sprijinului la încheierea deciziei de finanțare;
  - o 25% din cuantumul sprijinului se va acorda cu condiția implementării corecte a planului de afaceri, fără a depăși trei ani (/ 5 ani pentru exploatațiile pomicole)

Suma alocată- Pentru această măsură se vor aloca **65.926,99** de euro

#### 10. Indicatori de monitorizare

Indicator de monitorizare	Canitate indicator
Numarul de exploatații agricole/ beneficiari sprijiniti	Minim 2 proiecte
Locuri de munca create	Minim 2 locuri de munca

## FIȘA MĂSURII

( M4/ 6 A ) . Sprijin forfetar pentru investitorii de pe teritoriul GRUPULUI DE ACȚIUNE LOCALĂ în VEDEREA ÎNFIINȚĂRII DE ACTIVITĂȚI NON-AGRICOLE

Tipul măsurii :  INVESTITII  
 SERVICII  
 SPRIJIN FORFETAR

1. Descrierea generală a măsurii, inclusiv a logicii de intervenție a acesteia și a contribuției la prioritățile strategiei, la domeniile de intervenție, la obiectivele transversale și complementarității cu alte măsuri din SDL.

Dezvoltarea zonei se poate realiza și prin înființarea și diversificarea de activități noi non-agricole de la nivelul unei zone. În acest sens

Sprijinul acordat prin intermediul acestei submăsurii de finanțare va contribui la promovarea diversificării activităților către noi activități non-agricole în cadrul gospodăriilor agricole, a micro-intreprinderilor și implicit, conduce la crearea de noi locuri de muncă.

Măsura vizează în mod direct diversificarea economiei din teritoriul GAL prin creșterea numărului de micro-intreprinderi în sectorul non-agricol, dezvoltarea serviciilor și crearea de locuri de muncă în spațiul GAL. De asemenea, finanțarea intenționează să încurajeze în primul rând atragerea, menținerea și dezvoltarea activităților meșteșugărești tradiționale.

Deleted: rurale

Deleted: rural

**Obiectivele de dezvoltare rurală :** obținerea unei dezvoltări teritoriale echilibrate a economiilor și comunităților rurale, inclusiv crearea și menținerea de locuri de muncă și favorizarea competitivității agriculturii

Obiectivele specifice ale măsurii :

- înființarea de activități non-agricole în teritoriul GAL

Deleted: zonele rurale de pe

**Măsura contribuie la următoarea prioritate:** - P6 Promovarea incluziunii sociale, reducerea sărăciei și dezvoltarea economică în zonele rurale

Măsura contribuie la obiectivele art 19 din Reg ( UE) nr. 1305/2013 : „ Dezvoltarea exploatațiilor și a întreprinderilor”

**Măsura contribuie la Domeniul de intervenție :** 6 A, „Facilitarea diversificării, a înființării și dezvoltării de întreprinderi mici, precum și crearea de locuri de muncă  
Măsura contribuie la obiectivele transversale ale Reg ( UE) nr 1305/2013 și anume :

- mediu

**Complementaritatea cu alte măsuri din SDL :**

( M2/ 6A ) . Înființarea, restructurarea și dezvoltarea sectoarelor de producție și servicii pentru sectorul neagricol de pe teritoriul GAL

Complementar cu M3/2B și/sau M6/2A în ceea ce privește posibilitatea de diversificare a activității și în domeniul agricol

**Sinergia cu alte masuri din SDL -**

( M2/ 6A) . **Infiintarea, restructurarea si dezvoltarea sectoarelor de productie și servicii pentru sectorul neagricol de pe teritoriul GAL**

( M1/ 6B) . **Îmbunătățirea competitivității zonei GAL prin investitii, în vederea îmbunătățirii mediului de viață, inclusiv prin îmbunătățirea securității cetățenilor și a descurajării actelor de vandalism, violențe sau furturi**

( M5/ 6 B) . **Sprijin pentru integrarea minoritatilor locale**

## **2. Valoarea adăugată a măsurii**

Această măsură dorește să își aducă aportul la creșterea numărului de activități non-agricole ce vor lua ființă sau se vor moderniza pe teritoriul GAL . Valoarea pe care o va aduce această măsură rezidă în faptul că potențialii beneficiari sunt stimulați să dezvolte activități non-agricole, în special cele tradiționale sau cele care se pot practica și în sezonul rece, atunci când activitățile agricole înregistrează sunt la un nivel scăzut

Caracterul integrat și inovator al acestei măsuri rezidă în faptul că activitățile pentru care se va acorda sprijin forfetar sunt în completarea celorlalte activități sprijinite, fiind un ajutor pentru acestea . Practic, necesitatea acordării sprijinului forfetar pentru activitățile non agricole reiese din faptul că se dorește o dezvoltare armonioasă și o atragere cu prioritate tinerilor care doresc să dezvolte activități neagricole în zonă, ceea ce îi conferă măsurii un anumit grad de inovație.

## **3. Trimiteri la alte acte legislative**

- Regulamentul (UE) nr. 1303/2013 al Parlamentului European și al Consiliului Uniunii Europene din 17 decembrie 2013

- Regulamentul (UE) nr. 1305/2013 al Parlamentului European și al Consiliului Uniunii Europene din 17 decembrie 2013

Regulamentului (CE) nr. 1698/2005 al Consiliului, cu modificările și completările ulterioare;

• Regulamentul (UE) nr. 1407/2013 al Comisiei Europene din 18 decembrie 2013 privind aplicarea articolelor 107 și 108 din Tratatul privind funcționarea Uniunii Europene ajutoarelor de minimis, cu modificările și completările ulterioare;-

- Regulamentul de punere în aplicare (UE) nr. 808/2014 al Comisiei Europene din 17 iulie 2014 de stabilire a normelor de aplicare a Regulamentului (UE) nr. 1305/2013 al Parlamentului European și al Consiliului privind sprijinul pentru dezvoltare rurală acordat din Fondul european agricol pentru dezvoltare rurală (FEADR);

-Directiva Consiliului Uniunii Europene nr. 2000/43/CE din 29 iunie 2000 de punere în aplicare a principiului egalității de tratament între persoane, fără deosebire de rasă sau origine etnică; • Directiva Consiliului Uniunii Europene nr. 2000/78/CE din 27 noiembrie 2000 de creare a unui cadru general în favoarea egalității de tratament în ceea ce privește încadrarea în muncă și ocuparea forței de muncă;

• Hotărârea Guvernului nr. 539/2005 pentru aprobarea Nomenclatorului instituțiilor de asistență socială și a structurii orientative de personal, a Regulamentului-cadru de organizare și funcționare a instituțiilor de asistență socială, precum și a Normelor metodologice de aplicare a prevederilor Ordonanței Guvernului

Alte acte legislative specific fiecărui domeniu de activitate

## **4. Beneficiari direcți/ indirecti ( grup țintă)**

- Beneficiari directi- Societăți comerciale din categoria de micro-întreprinderi si intreprinderilor mici, care își va diversifică activitatea în sectorul non- agricol prin propunerea de activitati pe care nu le-au mai desfasurat pana la data depunerii proiectului, precum și cele care înființează activități non- agricole pentru prima dată - micro-intreprinderi si intreprinderi mici noi, infiintate in anul depunerii proiectului sau cu o vechime de maxim 3 ani fiscali consecutivi, care nu au desfasurat activitati pana in momentul depunerii acestuia (start-ups).
- fermieri sau membrii unei gospodarii agricole care isi diversifica activitatea prin infiintarea unei activitati neagricole pentru prima data, autorizati cu statut minim de PFA
- Beneficiari indirecti- locuitorii de pe teritoriul GAL

#### **5. Tip de sprijin**

##### **Sume forfetare**

#### **6. Tipuri de acțiuni eligibile și neeligibile:**

##### **a. Acțiuni eligibile**

-realizarea de investiții ( construcții/ dotări) în domeniul non agricol, care se încadrează în următoarele grupe/ domenii de activitate/ coduri CAEN :

- Grupa 13 Fabricarea produselor textile
- Grupa 14 Fabricarea articolelor de îmbrăcăminte
- Grupa 16 Prelucrarea lemnului, fabricarea produselor din lemn și plută, cu excepția mobilei; fabricarea articolelor din paie și din alte materiale vegetale împletite
- Grupa 17 Fabricarea celulozei și a hârtiei
- Grupa 21 Fabricarea produselor farmaceutice de bază și a preparatelor farmaceutice
- Grupa 22 Fabricarea produselor din cauciuc și mase plastice
- Grupa 23 Fabricarea altor produse din minerale nemetalice
- Grupa 25 Industria construcțiilor metalice și a produselor din metal, exclusive masini, utilaje si instalații
- Grupa 27 Fabricarea echipamentelor electrice
- Grupa 31 Fabricarea de mobile
- Grupa 33- Repararea, întreținerea și instalarea mașinilor și echipamentelor
- Grupa 38 Colectarea, tratarea și eliminarea deșeurilor, activități de recuperare a materialelor reciclabile
- Clasa F - Construcții
- Clasa G- Comerț cu ridicata și cu amănuntul, repararea autovehiculelor și motocicletelor
- COD CAEN 5520- Facilitati de cazare pentru vacantele si perioade de scurta durata
- Cod CAEN 5530 - Parcuri pentru rulote, campinguri și tabere
- Cod CAEN 5590 Alte servicii de cazare
- Grupa 56 Restaurante și alte activități de servicii de alimentați
- Clasa J- Informații și comunicații
- Grupa 75- Activitati veterinare
- Grupa 81- Activități de peisagistică pentru birouri

- Grupa 86 Activități referitoare la sănătatea umană
- Grupa 93- Activități sportive, recreative și distractive
- Grupa 95 Reparatii de calculatoare , de articole personale si de uz gospodaresc
- Grupa 96 Alte activități de servicii
- 3250 Fabricarea de dispozitive, aparate și instrumente medicale stomatologice

Detalierea codurilor CAEN se va face in Ghidul Solicitantului

**b. Acțiuni neeligibile**

Cheltuielile neeligibile generale sunt

- cheltuielile cu achiziționarea de bunuri și echipamente "second hand";
- cheltuieli efectuate înainte de semnarea contractului de finanțare a proiectului cu excepția: costurilor generale definite la art 45, alin 2 litera c) a R (UE) nr. 1305 / 2013 care pot fi realizate înainte de depunerea cererii de finanțare;
- cheltuieli cu achiziția mijloacelor de transport pentru uz personal și pentru transport persoane;
- cheltuieli cu investițiile ce fac obiectul dublei finanțări care vizează aceleași costuri eligibile;
- în cazul contractelor de leasing, celelalte costuri legate de contractele de leasing, cum ar fi marja locatorului, costurile de refinanțare a dobânzilor, cheltuielile generale și cheltuielile de asigurare;
- cheltuieli neeligibile în conformitate cu art. 69, alin (3) din R (UE) nr. 1303 / 2013 și anume: a. dobânzi debitoare, cu excepția celor referitoare la granturi acordate sub forma unei subvenții pentru dobândă sau a unei subvenții pentru comisioanele de garantare; b. achiziționarea de terenuri neconstruite și de terenuri construite; c. taxa pe valoarea adăugată, cu excepția cazului în care aceasta nu se poate recupera în temeiul legislației naționale privind TVA-ul sau a prevederilor specifice pentru instrumente financiare.
- toate codurile CAEN și grupele care nu fac parte din categoria de activități eligibile
- cheltuieli cu achiziționarea de utilaje și echipamente agricole aferente activității de prestare de servicii agricole

**7. Condiții de eligibilitate**

- Proiectul sa se implementeze pe teritoriul GAL
- Solicitantul trebuie să se încadreze în categoria de beneficiari directi
- Investiția va respecta standardele de mediu
- Investițiile să se facă în conformitate cu planul urbanistic general - Doar pentru proiectele care prevad investitii cu constructii montaj
- Investițiile să se încadreze în codurile CAEN eligibile
- Inceperea implementării a planului de afaceri, în termen de maxim 9 luni de la data deciziei de acordare a ajutorului

**8. Criterii de selecție**

Criteriu de selecție	Punctaj
Relevanța proiectului pentru măsură și strategie, abordarea de jos în sus	15 puncte
Domeniul de activitate este specific regiunii	Max 15 puncte - 5 puncte pentru activități care

	folosesc minim 30 % din materia prima produsa pe arealul GAL - 10 puncte pentru activități tradiționale locale - 2 puncte se acorda punctaj pentru activitatile care se pot desfasura si-n sezonul rece
Proiecte care cuprind activități care sprijină protecția mediului.	10 puncte
Crearea de locuri de munca -	max -10 puncte (2 puncte pentru fiecare loc de munca creat și menținut pe o perioadă de 5 ani, de la darea în funcțiune a investiției )
Pentru proiectele care vin în completarea unor investiții deja existente finanțate și finalizate din diferite surse de finanțare-	- 10 puncte
Proiecte care desfășoară activități de producție	- -15 puncte
Proiecte derulate de femei/ tineri cu vârsta până în 40 de ani la data depunerii proiectelor	- -15 puncte
- Capacitatea inovativă a proiectului	- 10 puncte

#### 9. Sume ( aplicabile ) și rata sprijinului

Valoarea eligibilă nerambursabilă/ proiect 50.000 euro

Intensitatea sprijinului :

- 50.000 euro pentru proiectele care se adresează celor care doresc să înființeze noi activități economice (inclusiv activități medicale, sanitare veterinare) pe teritoriul GAL
- În următoarele condiții:

- o 70% din cuantumul sprijinului după semnarea deciziei de finanțare;
- o 30% din cuantumul sprijinului se va acorda cu condiția implementării corecte a planului de afaceri, fără a depăși trei ani

Suma alocată- Pentru această măsură se vor aloca **430.000** de euro

#### 10. Indicatori de monitorizare

Indicator de monitorizare	Canitate indicator
Locuri de munca create	Minim 5 locuri de munca

## FIȘA MĂSURII

( M5/ 6 B) . Sprijin pentru integrarea minoritatilor locale

Tipul măsurii :

- INVESTITII  
 SERVICII  
 SPRIJIN FORFETAR

1. **Descrierea generală a măsurii, inclusiv a logicii de intervenție a acesteia și a contribuției la prioritățile strategiei, la domeniile de intervenție, la obiectivele transversale și complementarității cu alte măsuri din SDL.**

Problemelor minoritatilor din teritoriul GAL sunt: sărăcia, lipsa educației, probleme de sănătate, lipsa actelor de identitate, lipsa locuințelor, șomajul și discriminarea. Bineînțeles că sunt și probleme care pot fi de ordin psihologic, care amplificate pot ajunge la extreme, generând astfel, la început comportamente deviate, ulterior infracțiuni

Minoritarii au nevoie de sprijin pentru a se integra în societate și nu numai ei, ci și ceilalți cetățeni, care datorită unor probleme legate de supraviețuire ajung să beneficieze de ajutor din partea statului devenind astfel dependenți de sistem. Pentru a putea rezolva situația în care aceste familii se află, avem nevoie ca sa-i incurajăm să-și înscrie copiii într-un sistem de învățământ . Având copiii învățați, acest lucru poate contribui la dezvoltarea locală , deoarece va crește nivelul de calificare și se va reduce numărul de persoane care vor beneficia de ajutor social

Caracterul inovator este legat de faptul că se vor folosi materiale elaborate de către persoane din cadrul comunității, persoane care sunt familiarizate cu problemele acestora, diminuând la minim efectele negative ale unor eventuale bariere de comunicare.

Caracterul integrat al măsurii se materializează prin faptul că, succesul proiectelor ce se vor depune pe această măsură pot să genereze în viitor alte proiecte, având în vedere că în special în cadrul minorității rome nivelul scăzut de educație este una dintre cauzele sărăciei.

**Obiectivele de dezvoltare rurală : obținerea unei dezvoltări teritoriale echilibrate a economiilor și comunităților rurale, inclusiv crearea și menținerea de locuri de muncă și favorizarea competitivității agriculturii**

Obiectivele specifice ale măsurii :

- incurajarea minoritatilor și implicit și a minorității rome pentru a-și continua studiile sau alte măsuri de promovare a incluziunii sociale

Deleted: spatiul rural

**Măsura contribuie la următoarea prioritate:** - P6 Promovarea incluziunii sociale, reducerea sărăciei și dezvoltarea economică în zonele rurale

Măsura contribuie obiectivelor art 14 din Reg ( UE) nr. 1305/2013 : „ Sprijin pentru activitati demonstrative si actiuni de informare”

**Măsura contribuie la Domeniul de intervenție :** 6 B,,Incurajarea dezvoltarii locale în zonele rurale”

Măsura contribuie la obiectivele transversale ale Reg ( UE) nr 1305/2013 și anume :

- Nu este cazul

**Complementaritatea cu alte masuri din SDL :**

( M1/ 6B) . Îmbunătățirea competitivității zonei GAL prin investitii, în vederea îmbunătățirii mediului de viață, inclusiv prin îmbunătățirea securității cetățenilor și a descurajării actelor de vandalism, violențe sau furturi, prin realizarea unei infrastructuri educationale moderne, astfel incat copii sa participe la activitatile de educatie

**Sinergia cu alte masuri din SDL**

( M2/ 6A) . Infiintarea, restructurarea si dezvoltarea sectoarelor de productie și servicii pentru sectorul neagricol de pe teritoriul GAL

( M4/ 6 A) . Sprijin forfetar pentru investitorii de pe teritoriul GRUPULUI DE ACȚIUNE LOCALĂ în VEDEREA ÎNFIINȚĂRII DE ACTIVITĂȚI NON-AGRICOLE

**2. Valoarea adăugată a măsurii**

Această măsură dorește să își aducă aportul la reducerea abandonului școlar pentru copii din randul minoritatilor, *incurajarea continuarii studiilor sau la promovarea altor actiuni de crestere a incluziunii sociale*, urmand a fi informate obligatoriu cel putin 100 de persoane.

Prevenirea abandonului școlar în rândul minorităților sărace reprezintă un deziderat al tuturor comunităților, aceasta reprezentând o premiză pentru creșterea gradului de cultură al locuitorilor.

**3. Trimiteri la alte acte legislative**

- Regulamentul (UE) nr. 1303/2013 al Parlamentului European și al Consiliului Uniunii Europene din 17 decembrie 2013

- Regulamentul (UE) nr. 1305/2013 al Parlamentului European și al Consiliului Uniunii Europene din 17 decembrie 2013

Regulamentului (CE) nr. 1698/2005 al Consiliului, cu modificările și completările ulterioare;

• Regulamentul (UE) nr. 1407/2013 al Comisiei Europene din 18 decembrie 2013 privind aplicarea articolelor 107 și 108 din Tratatul privind funcționarea Uniunii Europene ajutoarelor de minimis, cu modificările și completările ulterioare;-

- Regulamentul de punere în aplicare (UE) nr. 808/2014 al Comisiei Europene din 17 iulie 2014 de stabilire a normelor de aplicare a Regulamentului (UE) nr. 1305/2013 al Parlamentului European și al Consiliului privind sprijinul pentru dezvoltare rurală acordat din Fondul european agricol pentru dezvoltare rurală (FEADR);

-Directiva Consiliului Uniunii Europene nr. 2000/43/CE din 29 iunie 2000 de punere în aplicare a principiului egalității de tratament între persoane, fără deosebire de rasă sau origine etnică;



- Directiva Consiliului Uniunii Europene nr. 2000/78/CE din 27 noiembrie 2000 de creare a unui cadru general în favoarea egalității de tratament în ceea ce privește încadrarea în muncă și ocuparea forței de muncă;

- Hotărârea Guvernului nr. 539/2005 pentru aprobarea Nomenclatorului instituțiilor de asistență socială și a structurii orientative de personal, a Regulamentului-cadru de organizare și funcționare a instituțiilor de asistență socială, precum și a Normelor metodologice de aplicare a prevederilor Ordonanței Guvernului

- Alte acte legislative specific fiecărui domeniu de activitate

#### 4. Beneficiari direcți/ indirecți ( grup țintă)

- Beneficiari direcți- ONG, Asociații, Societăți comerciale, care au domeniul de activitate în conformitate cu tipul acțiunii eligibile

Beneficiari indirecți

- persoanele aparținând minorităților locale

#### 5. Tip de sprijin

Rambursarea costurilor eligibile suportate și plățile efectiv

#### 6. Tipuri de acțiuni eligibile și neeligibile:

##### a. Acțiuni eligibile

- Activități de consiliere și suport - pentru îndrumarea minorităților aflate în impas - pentru un număr minim de 100 persoane

- Cheltuielile eligibile sunt:

- realizarea, editarea și distribuția de materiale de promovare

- achiziționarea și distribuția de mape care să cuprindă cel puțin următoarele ( caiete, creioane, pixuri)

- alte materiale și obiecte care sunt în strânsă legătură cu obiectivul principal și secundar.

- alte cheltuieli necesare îndeplinirii scopului proiectului, în strânsă legătură cu obiectivul principal și secundar

##### b. Acțiuni neeligibile

Cheltuielile neeligibile generale sunt

- cheltuielile cu achiziționarea de bunuri și echipamente "second hand";

- cheltuieli efectuate înainte de semnarea contractului de finanțare a proiectului cu excepția: costurilor generale definite la art 45, alin 2 litera c) a R (UE) nr. 1305 / 2013 care pot fi realizate înainte de depunerea cererii de finanțare;

- cheltuieli cu achiziția mijloacelor de transport pentru uz personal și pentru transport persoane;

- cheltuieli cu investițiile ce fac obiectul dublei finanțări care vizează aceleași costuri eligibile;

- în cazul contractelor de leasing, celelalte costuri legate de contractele de leasing, cum ar fi marja locatorului, costurile de refinanțare a dobânzilor, cheltuielile generale și cheltuielile de asigurare;

- cheltuieli neeligibile în conformitate cu art. 69, alin (3) din R (UE) nr. 1303 / 2013 și anume: a. dobânzi debitoare, cu excepția celor referitoare la granturi acordate sub forma unei subvenții pentru dobândă sau a unei subvenții pentru comisioanele de garantare; b. achiziționarea de terenuri neconstruite și de terenuri construite; c. taxa pe valoarea adăugată, cu excepția cazului în care aceasta nu se

poate recupera în temeiul legislației naționale privind TVA-ul sau a prevederilor specifice pentru instrumente financiare.

- toate codurile CAEN și obiectele de activitate care nu fac parte din categoria de activități eligibile

#### **7. Condiții de eligibilitate**

- Proiectul să se implementeze pe teritoriul GAL
- Solicitantul trebuie să se încadreze în categoria de beneficiari directi
- Investițiile să se încadreze în codurile CAEN eligibile sau domeniile de activitate

#### **8. Criterii de selecție**

- Relevanța proiectului pentru măsură și strategie, abordarea de jos în sus -55 puncte
- Numărul de persoane informate -max 30 puncte, 15 puncte/ 100 persoane informate
- Organizațiile să aibă experiența în astfel de activități- 15 puncte

#### **9. Sume ( aplicabile ) și rata sprijinului**

Valoarea sumei nerambursabilă/ proiect 2000 euro.

Intensitatea sprijinului :

- 100% nerambursabil

Suma alocată- Pentru această măsură se vor aloca 2000 de euro

#### **10. Indicatori de monitorizare**

<b>Indicator de monitorizare</b>	<b>Canitate indicator</b>
Numar investitii	Minim 1 proiect
Populatia neta care beneficia de servicii	Minim 100 persoane

## FIȘA MĂSURII

( M6/ 2 A) . Sprijin forfetar pentru modernizarea fermelor mici din domeniul pomicol sau zootehnic

Tipul măsurii :

<input type="checkbox"/>	INVESTITII
<input type="checkbox"/>	SERVICII
<input checked="" type="checkbox"/>	SPRIJIN FORFETAR

**1. Descrierea generală a măsurii, inclusiv a logicii de intervenție a acesteia și a contribuției la prioritățile strategiei, la domeniile de intervenție, la obiectivele transversale și complementarității cu alte măsuri din SDL.**

La nivelul teritoriului GAL există foarte multe exploatații agricole cu o suprafață de la 1 la 5 ha fiecare. Aceste exploatații agricole se confruntă cu o serie de probleme, structura producției agricole și dimensiunea fermei făcându-le neatractive pentru obținerea unei finanțări externe, astfel că din păcate, posibilitatea de dezvoltare viitoare este puțin probabilă. Tehnologia disponibilă în aceste exploatații, atunci când aceasta există, este învechită și nu asigură randamente satisfăcătoare, iar cea mai mare parte a producției este destinată consumului propriu.

Sprijinul acordat fermelor mici este menit să determine deschiderea către piața a fermelor și creșterea capacității acestora de a identifica noi oportunități de valorificare a producției.

**Obiectivele de dezvoltare rurală : Obiectiv 1- favorizarea competitivității agriculturii**

Obiectivele specifice ale măsurii :

- modernizarea fermelor mici

**Măsura contribuie la următoarea prioritate: - P 2- creșterea viabilității exploatațiilor și a competitivității tuturor tipurilor de agricultură în toate regiunile și promovarea tehnologiilor agricole inovatoare și a gestionării durabile a pădurilor.**

**Măsura contribuie la obiectivele art 19 din Reg ( UE) nr. 1305/2013 : „ Dezvoltarea exploatațiilor și a întreprinderilor”**

**Măsura contribuie la Domeniul de intervenție : 2A „îmbunătățirea performanței economice a tuturor exploatațiilor agricole și facilitarea restructurării și modernizării exploatațiilor, în special în vederea creșterii participării pe piață și a orientării spre piață, precum și a diversificării activităților agricole;**

**Măsura contribuie la obiectivele transversale ale Reg ( UE) nr 1305/2013 și anume :**

- **Mediu**

**Complementaritatea cu alte măsuri din SDL : Măsura este în complemetaritatea măsurii M 2 / 6 A, sau M4/6A deoarece un beneficiar poate să-și dezvolte acvitățile societății prin realizarea de activități non- agricole**

**Sinergia cu alte măsuri din SDL.**

**( M3/ 2 B) . Sprijin forfetar pentru tinerii de pe teritoriul GRUPULUI DE ACȚIUNE LOCALĂ în VEDEREA ÎNFIINȚĂRII DE ACTIVITĂȚI AGRICOLE**

## **2. Valoarea adăugată a măsurii**

Oportunitățile dezvoltării economice sunt, în acest moment, limitate în acest teritoriu, ca și în alte zone rurale ale României, în profida existenței unui potențial important în domeniul agricol. Lipsa unei infrastructuri adecvate contribuie la această limitare. Această măsură dorește să își aducă aportul la creșterea veniturilor exploatațiilor conduse de tinerii fermieri ,precum și la dezvoltarea fermelor mici. Această măsură va avea și rolul de a contura anumite perspective asupra practicării activităților agricole pe teritoriul GAL, insuflând tinerilor sentimentul că autorităților le pasă de situația lor și le acordă sprijin pentru investiții.

Caracterul integrat al măsurii este dat de faptul că arealul are tradiție în pomicultură și zootehnie, iar o astfel de măsură este mai mult decât necesară. Această măsură se adresează modernizării activității în fermele pomicole sau zootehnice, care reprezintă o parte însemnată din sectorul agricol din cadrul arealului. Prin intermediul ei, se va asigura o consolidare a poziției acestor agenți economici, care se vor putea moderniza, mai ales pentru a putea produce competitiv și pentru a-și crea premise pentru a putea vinde producție în condiții mai bune, fie către colectorii/procesatorii din zonă, fie direct către consumatori.

Caracterul inovativ al acestei măsuri se observă prin faptul că vor avea prioritate tinerii sub 40 de ani și femeile, precum și cei care vor crea cât mai multe locuri de muncă, acestea reprezentând categorii care au dificultăți în a-și găsi un loc de muncă bine plătit.

## **3. Trimiteri la alte acte legislative**

- Regulamentul (UE) nr. 1303/2013 al Parlamentului European și al Consiliului Uniunii Europene din 17 decembrie 2013

- Regulamentul (UE) nr. 1305/2013 al Parlamentului European și al Consiliului Uniunii Europene din 17 decembrie 2013

Regulamentului (CE) nr. 1698/2005 al Consiliului, cu modificările și completările ulterioare;

• Regulamentul (UE) nr. 1407/2013 al Comisiei Europene din 18 decembrie 2013 privind aplicarea articolelor 107 și 108 din Tratatul privind funcționarea Uniunii Europene ajutoarelor de minimis, cu modificările și completările ulterioare;-

- Regulamentul de punere în aplicare (UE) nr. 808/2014 al Comisiei Europene din 17 iulie 2014 de stabilire a normelor de aplicare a Regulamentului (UE) nr. 1305/2013 al Parlamentului European și al Consiliului privind sprijinul pentru dezvoltare rurală acordat din Fondul european agricol pentru dezvoltare rurală (FEADR);

-Directiva Consiliului Uniunii Europene nr. 2000/43/CE din 29 iunie 2000 de punere în aplicare a principiului egalității de tratament între persoane, fără deosebire de rasă sau

origine etnică; • Directiva Consiliului Uniunii Europene nr. 2000/78/CE din 27 noiembrie 2000 de creare a unui cadru general în favoarea egalității de tratament în ceea ce privește încadrarea în muncă și ocuparea forței de muncă;

• Hotărârea Guvernului nr. 539/2005 pentru aprobarea Nomenclatorului instituțiilor de asistență socială și a structurii orientative de personal, a Regulamentului-cadru de organizare și funcționare a instituțiilor de asistență socială, precum și a Normelor metodologice de aplicare a prevederilor Ordonanței Guvernului

Alte acte legislative specific fiecărui domeniu de activitate

#### **4. Beneficiari direcți/ indirecți ( grup țintă)**

- Fermierii autorizati ( PFA, Societati comerciale, Intreprinderi individuale, intreprinderi familiale), care dețin în proprietate sau în folosință o exploatație agricolă , încadrată în categoria de fermă mică, pentru fermele cuprinse între 4.000 - 7.999 SO , având ca si domeniu principal (in care-si desfasoara activitatea) cel animal/ albinarit si/sau pomicol.

- Grup tinta-  
Fermele mici

#### **5. Tip de sprijin**

Sume forfetare

#### **6. Tipuri de acțiuni eligibile și neeligibile:**

##### **a. Acțiuni eligibile**

- achiziționarea de echipamente agricole noi
- achiziționarea de animale/albine
- achiziționarea de teren pentru activitățile agricole care sa deserveasca direct activitatile din planul de afaceri.
- realizarea de investiții ( construcții/ dotări) în domeniul agricol, în care se încadrează directia proiectului
- achizitionare material saditor
- alte actiuni pentru realizarea Planului de Afaceri si a activitatii economice desfasurate de beneficiar

##### **Acțiuni neeligibile**

Cheltuielile neeligibile generale sunt

- cheltuielile cu achiziționarea de bunuri și echipamente "second hand";
- cheltuieli efectuate înainte de semnarea contractului de finanțare a proiectului cu excepția: costurilor generale definite la art 45, alin 2 litera c) a R (UE) nr. 1305 / 2013 care pot fi realizate înainte de depunerea cererii de finanțare;
- cheltuieli cu achiziția mijloacelor de transport pentru uz personal și pentru transport persoane;
- cheltuieli cu investițiile ce fac obiectul dublei finanțări care vizează aceleași costuri eligibile;
- în cazul contractelor de leasing, celelalte costuri legate de contractele de leasing, cum ar fi marja locatorului, costurile de refinanțare a dobânzilor, cheltuielile generale și cheltuielile de asigurare;
- cheltuieli neeligibile în conformitate cu art. 69, alin (3) din R (UE) nr. 1303 / 2013 și anume: a. dobânzi debitoare, cu excepția celor referitoare la granturi acordate sub forma unei subvenții pentru dobândă sau a unei subvenții pentru

Deleted: pentru o perioadă de cel puțin 10 ani

Formatted: Font: Bold

comisioanele de garantare; b. achiziționarea de terenuri neconstruite și de terenuri construite, cu excepția terenurilor agricole; c. taxa pe valoarea adăugată, cu excepția cazului în care aceasta nu se poate recupera în temeiul legislației naționale privind TVA-ul sau a prevederilor specifice pentru instrumente financiare.

• toate codurile CAEN și grupele care nu fac parte din categoria de activități eligibile

### 7. Condiții de eligibilitate

- Proiectul sa se implementeze pe teritoriul GAL
- Solicitantul trebuie să se încadreze în categoria de beneficiari eligibili
- Investițiile să se facă în conformitate cu planul urbanistic general daca e cazul
- Investițiile să se încadreze în codurile CAEN eligibile ( pomicultura, zootehnie / apicol sau mixt
- Investiția să îndeplinească standardele de mediu după implementare
- Inceperea implementarii planului de afaceri, în termen de maxim 9 luni de la data deciziei de acordare a ajutorului

### 8. Criterii de selecție

- Relevanta proiectului pentru măsură și strategie, abordarea de jos în sus -10 puncte
- Proiecte care cuprind activități care sprijină protecția mediului. 10 puncte
- Crearea de locuri de munca - -45 puncte pentru minim 1 loc de muncacu norma întreaga nou creat și menținut pe o perioadă de minim 3 ani, de la implementarea planului de afaceri
- Pentru proiectele care vin în completarea unor investiții deja existente finanțate și finalizate din diferite surse de finanțare-5 puncte
- Proiecte derulate de femei/ tineri cu vârsta până în 40 de ani la data depunerii proiectelor -20 puncte
- Capacitatea inovativă a proiectului 5 puncte
- Diploma de studii superioare în domeniul de activitate a proiectului- 5 puncte

- Deleted: 20
- Deleted: 20
- Deleted: max
- Deleted: 10
- Deleted: (2 puncte
- Deleted: fiecare
- Deleted: 5
- Deleted: 10
- Deleted: 10
- Deleted: 10
- Deleted: 10

### 9.Sume ( aplicabile ) și rata sprijinului

Valoarea eligibila nerambursabila/ proiect 15000 euro

Intensitatea sprijinului :

15.000 euro pentru 3 ani / 5 ani pentru sectorul pomicol, pentru proiectele care se adresează fermelor mici

Transe de plata

- 75% din cuantumul sprijinului la semnarea deciziei de finanțare
- 25% din cuantumul sprijinului se va acorda cu conditia implementarii corecte a planului de afaceri, fara a depasi trei ani (5 ani pentru exploatatii pomicole)

Suma alocată- Pentru această măsură se vor aloca 165.000 de euro

### 10.Indicatori de monitorizare

Indicator de monitorizare	Canitate indicator
Număr de exploatații agricole/beneficiari sprijiniți	Minim 8 proiecte
Locuri de munca create	Minim 8 locuri de munca

**Capitolul VI: Descrierea complementarității și/sau contribuției la obiectivele altor strategii relevante ( naționale, sectoriale, regionale, județene etc.)**

**Strategia de Dezvoltare Locală a Grupului de Acțiune Locală, CASTRA TRAIANA** -constituie o măsură activă de implementare a strategiei județene și locale , prin prisma faptului ca obiectivele acestuia se încadrează în obiectivele acestora din punct de vedere al dezvoltării regiunii .

**Planul Național de Dezvoltare Rurală 2014-2020** - complementaritatea dintre proiectul propus si documentul programatic mentionat este relevata de faptul ca ambele vizeaza dezvoltarea resurselor umane, promovarea ocuparii si incluziunea sociala, precum și dezvoltarea localităților de la nivelul teritoriului rural sau a orașelor cu un număr mai mic de 20.000 locuitori. Activitățile propuse de către GAL Castra Traiana se înscriu în direcțiile anterior mentionate contribuind în mod direct la implementarea acestora. Activitatea de consiliere contribuie la dezvoltarea localităților de pe teritoriul GAL CASTRA TRAIANA, acest lucru contribuind într-o maniera directa la atingerea obiectivelor mentionate în PNDR 2014-2020.

**Strategia judetului Valcea-** prin activitățile care urmează a se realiza prin proiect, acesta contribuie la dezvoltarea și folosirea eficientă a resurselor de care dispun localitățile , precum și la creșterea competitivității economiei locale prin realizarea de noi afaceri și dezvoltarea celor existente. Conform celor prezentate putem afirma că proiectul se înscrie în prevederile Strategiei judetului Valcea , deoarece activitățile proiectului vizează întocmai creșterea calității vieții în teritoriul și asigurarea de resurse.

**Strategia de dezvoltare teritoriala a Romaniei-** Strategia de Dezvoltare locală propusă se încadrează și-n prioritățile Strategia de dezvoltare teritoriala a Romaniei, care este documentul programatic pe termen lung prin care este conturata viziunea de dezvoltare a teritoriului national pentru orizontul de timp 2035 si sunt stabilite obiective de dezvoltare, masuri, actiuni si proiecte concrete la nivel teritorial. Conform SDTR, profitabilitatea societăților din domeniul agricol (din anul 2011) din județul Vâlcea este sub nivelul celor din județele Argeș, Olt și Gorj, lucru care prin măsurile propuse de către GAL Castra Traiana se va încerca remedierea.

**Strategia de Dezvoltare Teritorială promovează:**

- Asigurarea unei echipări adecvate a teritoriului capabilă să consolideze rolul României ca actor regional economic important în zona de sud-est a Europei;
- Creșterea calității vieții locuitorilor României prin asigurarea unor spații de calitate;

- Creșterea atractivității zonelor rurale și valorificarea potențialului unic și specific de dezvoltare;
  - Protejarea patrimoniului natural și cultural și valorificarea identității teritoriale;
  - Asigurarea unui cadru de cooperare și coordonare a strategiilor și politicilor sectoriale ancorat în dinamica teritoriale naționale
- Aceste aspecte se încadrează și-n obiectivele și prioritățile care reies din Strategia de Dezvoltare Locală a teritoriului.

## **CAPITOLUL VII - Descrierea planului de actiune**

### **a. Activitatea de animare**

La nivelul teritoriului Grupului de Actiune Locala Castra Traiana vor avea loc actiuni de animare acestea fiind sustinute de animatorii angajati ai Grupului de Actiune Locala. De asemenea, activitatile de animare pe plan local vor implica si participarea partenerilor locali, în special a celor publici, care asigura spatiile necesare desfasurarii activitatilor ce se vor efectua.

### **b. Apel pentru proiecte - semestru II de la semnarea deciziei de finanțare, ASOCIAȚIA isi propune să realizeze primul apel pentru proiecte.**

GAL va efectua pentru fiecare dintre măsuri apeluri de proiecte , până la alocarea finală a sumelor aferente respectivei măsuri. Apelul va fi aprobat de către Consiliul Director al GAL. După aprobarea apelului de proiecte de către Consiliul Director al GAL, se va asigura publicitatea în teritoriu prin intermediul afișelor de la fiecare primărie de pe teritoriul GAL

### **c. Organizarea procesului de verificare și decizia asupra proiectelor depuse-**

Verificarea conformității și eligibilității proiectelor se va externaliza către o firmă specializată în astfel de servicii. Comitetul de Selecție al proiectelor va verifica îndeplinirea criteriilor de selecție de către beneficiari și va semna raportul de selecție

### **d. Monitorizarea proiectelor, evidența , verificarea cererilor de plată și a datelor furnizate de către beneficiari cât și monitorizarea activității GAL.**

Monitorizarea implementării proiectelor se va face pe întreaga perioadă de implementare a acestora și cuprinde :

- Monitorizarea activității GAL , inclusiv întocmirea cererilor de plata, raportari
  - Monitorizarea beneficiarilor GAL , inclusiv verificarea conformității cererilor de plata
- Aceste activități se vor realiza de angajații GAL și prin servicii externalizate.

Calendar estimativ

<b>Nr. Crt</b>	<b>Perioada</b>	<b>Tipul activitatii</b>	<b>Responsabili</b>
1.	Semestru II - Semestru VI	Activitati de animare	Angajatii GAL
2.	Semestru II - Semestru VII	Lansare apeluri de selectie	Angajtii GAL



3.	Semestru II - Semestru VIII	Evaluarea si selectia proiectelor	Servicii externalizate/angajatii GAL Comitet de selectie
4.	Semestru I- Semestru XV	Monitorizarea proiectelor, evidența, verificarea cererilor de plată și a datelor furnizate de către beneficiari cât și monitorizarea activității GAL	Servicii externalizate/ Angajatii GAL

Semestru de la data semnării Deciziei de finanțare

#### Descrierea resurselor materiale

Sediul administrativ GAL a fost stabilit în comuna Daesti, județul Valcea. Datorită faptului că teritoriul GAL este destul de întins, prin AGA s-a hotărât să se deschidă o sucursală în localitatea Brezoi, județul Valcea.

Ambele sedii sunt dotate corespunzător cu mobilier, aparatură de birou, echipamente IT (calculatoare, imprimante, copiator, conexiune la internet). Toate echipamentele de birou și mobilierul au fost achiziționate prin programul LEADER în perioada 2012-2015.

#### Descrierea resurselor financiare

A fost întocmit buget pentru funcționarea GAL în funcție de acțiunile identificate în acest scop :

Nr crt	Activitate
a	Animare
b	Apeluri proiecte
c	Evaluarea și selecția proiectelor
d	<b>Monitorizarea proiectelor, evidența, verificarea cererilor de plată și a datelor furnizate de către beneficiari cât și monitorizarea activității GAL</b>

Activitățile vor avea la bază un manual de proceduri care va fi întocmit de către un colectiv cu experiență în implementarea și monitorizarea proiectelor finanțate din fonduri europene și va conține:

- Proceduri de evaluare și selecție a proiectelor depuse
- Proceduri de monitorizare, evaluare și control privind implementarea proiectelor

Pentru implementarea acțiunilor prezentate mai sus, GAL are alocate resurse financiare în valoare de **425244,93**euro, alocate astfel:

Explicatie	Valoare	Activitate
Salarii	282000	a,b,c, d
Contabilitate	14500	a,b,c, d
Audit	15000	a,b,c,d
Cenzor	1500	a,b,c,d
Consumabile	20000	a,b,c,d
Deplasari	15000	a,b,c,d
Animare: masa, transport, tiparitari, personal animare)	7000	a
Consultanta (evaluare, implementare, monitorizare, cereri plata)	20000	b,c,d

Formare, Instruire	10000	a,b,c,d
SSM+Medicina muncii	3000	a,b,c,d
Publicitate mass media	4000	a,b,c,d
Utilitati	10000	a,b,c,d
Consultanta juridica	5000	a,b,c,d
Telefonie si internet	8000	a,b,c,d
Posta si curierat	5000	a,b,c,d
Alte cheltuieli	5244,93	a,b,c,d
<b>Total</b>	<b>425244,93</b>	

Principala sursa de finantare, o constituie suma alocată pentru funcționare în valoare de 425244,93 EURO. În cazul în care pe perioada de implementare a proiectului, apar costuri care nu fost prevăzute la această data, GAL a luat în calcul ca poate să-și acopere cheltuielile de funcționare și din surse externe și anume :- cotizații membri, împrumuturi, donatii sau alte granturi

#### **CAPITOLUL VIII: Descrierea procesului de implicare a comunitatilor locale în elaborarea strategiei**

S-au convocat 3 intalniri ale partenerilor la nivelul teritoriului.-Au fost realizate 3 grupuri de lucru, 3 intalniri de consultare si 11 actiuni de animare si informare

**La grupul de lucru si intalnirea de consultare nr.1** au participat un numar de 24 de persoane:

- 12 parteneri GAL CASTRA TRAIANA din care :5 reprezentanti ai sectorului public , 4 reprezentati ONG si 3 reprezentanti ai sectorului privat;
- 5 invitati reprezentanti ai sectorului public din localitatile teritoriului GAL CASTRA TRAIANA ;
- 4 persoane din GAL CASTRA TRAIANA;
- 3 persoane din partea firmei de consultanta;

**La grupul de lucru si intalnirea de consultare 2** au participat un numar de 31 de persoane:

- 16 parteneri GAL CASTRA TRAIANA din care : 3 reprezentanti ai sectorului public, 9 reprezentanti ONG si 4 reprezentanti sector privat;
- 7 invitati din care: 1 sector public si 5 entitati de tip ONG( din partea ONG au fost 2 reprezentanti);
- 4 persoane din partea GAL CASTRA TRAIANA;
- 3 persoane din partea firmei de consultanta;

**La grupul de lucru si intalnirea de consultare 3** au participat 32 de persoane :

- 11 parteneri GAL CASTRA TRAIANA din care: 1 sector public, 1 ONG, 9 sector privat;
- 14 invitati din care : 3 entități de tip ONG si 11din mediul privat;
- 4 persoane din partea GAL CASTRA TRAIANA;
- 3 persoane din partea firmei de consultanta

**La grupurile de lucru s-au constatat:**

- Identificarea priorităților pentru promovarea proiectelor,
- identificarea problemelor și a nevoilor de finantare pentru fiecare sector;
- propunerea de masuri de finantare;

- propuneri de buget implementare SDL si propuneri de proiecte;

Intalnirile de consultare au constat in:

- preluarea propunerilor din grupul de lucru si discutarea variantelor de buget si a alocațiilor pe masuri precum si dezbateriile nevoilor locale care printr-un proces de operationalizare , a dus la generarea principalelor masuri de finantare care urmeaza sa fie cuprinse în viitoare Strategie de Dezvoltare Locala a Gal CASTRA TRAIANA. În cadrul dezbaterilor s-au evidentiat opiniile sectorului public, privat si societati civile discutiile care au avut un caracter interactiv si creativ si s-au dezvoltat pe baza propunerilor din Grupul de lucru fiecarui reprezentant revenindu-i posibilitatea de a-si sustine punctul de vedere , ceea ce a condus la o foarte buna reprezentare a fiecărei opinii.

În cadrul teritoriului acoperit de Grupul de Actiune Locala Castra Traiana au avut loc 11 activitati de animare si informare la nivel de fiecare UAT în parte.

La intalnirile de animare si informare pe localitati au participat un numar de : Berislavesti-13 participanti, Brezoi -14 participanti, Bujoreni -12 participanti, Daesti-11 participanti, Malaia-13 participanti, Muereasca-14 participanti, Perisani-19 participanti, Racovita-13 participanti, Salatrucel-10 participanti, Suici- 16 participanti, Voineasa-11 participanti

Activitatile de animare si informare s-au desfasurat la sediile primariilor UAT-urilor partenere. La intalnire au participat persoane reprezentante ale societati civile, ale mediului privat de afaceri dar si reprezentanti ai localitatii.

Intalnirile au avut ca scop prezentarea Asociatiei GAL Castra Traiana, precum si prioritatile si sarcinile GAL Castra Traiana. În vederea unei informari cat mai corecte, s-au distribuit pliantele participanților si s-au pus afise în locuri publice, vizibile. În cadrul acestor întâlniri, s-au asigurat prezentarea programului, a oportunităților create și s-au preluat propunerile formulate de către cei prezenți privind cu nevoile din teritoriul GAL Castra Traiana prin metoda culegerii datelor cu ajutorul chestionarelor. Totodată s-au facut si propuneri de proiecte în vederea obtinerii principalelor directii viitoare de finantare.

Au fost prezentate principalele sub-masuri existente în PNDR 2014-2020, ca baza de discutie si dezbateri. În urma discutiilor purtate cu participantii, s-au lamurit chestiuni referitoare la cheltuielile eligibile si neeligibile, sumele maxime nerambursabile, conditiile pe care trebuie sa le indeplineasca beneficiarii etc.

Dezbaterile si discutiile au avut un caracter dinamic si s-au bazat pe interperarile si intrebarile participantilor. Astfel, au fost furnizate informatii generale despre GAL Castra Traiana, despre PNDR, dar si raspunsuri specifice la intrebarile participantilor.

A fost completat un numar de aproximativ 146 chestionare, care au fost analizate si concluzionate prin masurile propuse prin acest SDL.

În toate etapele de animare si elaborare a Strategiei de Dezvoltare Locala s-a asigurat promovarea egalitatii între barbati si femei , a integrării de gen, si s-a prevenit orice fel de discriminare pe criterii de sex, origine rasiala , etnica religie sau convingeri, handicap , varsta sau orientare sexuala.

**CAPITOLUL IX ORGANIZARE VIITORULUI GAL - DESCRIEREA MECANISMELOR DE  
GESTIONARE, MONITORIZARE , EVALUARE SI CONTROL A STRATEGIEI( max 5 pagini)  
REGULAMENTUL DE ORGANIZARE SI FUNCTIONARE AL ASOCIATIEI GRUP DE ACTIUNE  
LOCALA CASTRA TRAIANA**

**ART. 1 Organizarea asociației și sarcinile organizației :**

Asociația are organizare de sine stătătoare, deține patrimoniu propriu, destinat exclusiv scopului în considerarea căruia s-a constituit și este alcătuită prin libera asociere a membrilor care o constituie.

Sarcinile organizației

- consolidarea capacității actorilor locali relevanți de a dezvolta și implementa operațiunile, inclusiv promovarea capacităților lor de management al proiectelor;
- • conceperea unei proceduri de selecție nediscriminatorii și transparente și a unor criterii obiective în ceea ce privește selectarea operațiunilor, care să evite conflictele de interese, care garantează că cel puțin 51% din voturile privind deciziile de selecție sunt exprimate de parteneri care nu au statutul de autorități publice și permite selecția prin procedură scrisă; asigurarea, cu ocazia selecționării operațiunilor, a coerenței cu strategia de dezvoltare locală plasată sub responsabilitatea comunității, prin acordarea de prioritate operațiunilor în funcție de contribuția adusă la atingerea obiectivelor și țințelor strategiei; • pregătirea și publicarea de cereri de propuneri sau a unei proceduri permanente de depunere de proiecte, inclusiv definirea criteriilor de selecție; • primirea și evaluarea cererilor de finanțare; • primirea și verificarea conformității cererilor de plată depuse; • selectarea operațiunilor, stabilirea cuantumului contribuției și prezentarea propunerilor către organismul responsabil pentru verificarea finală a eligibilității înainte de aprobare; • monitorizarea implementării strategiei de dezvoltare locală plasate sub responsabilitatea comunității și a operațiunilor sprijinite și efectuarea de activități specifice de evaluare în legătură cu strategia respectivă.
- Evaluarea implementării SDL , în baza Planului de Evaluarea care va descrie modalitatea prin care se va realiza evaluarea SDL.

**ART. 2 Organele de conducere ale asociației**

Organele de conducere ale asociației sunt următoarele:

1. Adunarea Generală
2. Consiliul Director
3. Cenzorul

4. Comitetul de selectare al proiectelor
5. Comisia de contestatie
6. Compartimentul Administrativ

**ART.3 Adunarea Generală. Componența Adunării Generale. Convocarea Adunării Generale.**

Adunarea Generală este organul de conducere, alcătuit din totalitatea asociaților. Partea publică va reprezenta la nivelul Adunării Generale un maxim de 49% din numărul total de membri. - Adunarea Generală se întrunește cel puțin o dată pe an în sesiune ordinară în primul trimestru. Se întrunește în sesiune extraordinară ori de câte ori trebuie rezolvate probleme importante de competența Adunării Generale și care nu suferă amânare, la inițiativa Consiliului Director sau a solicitării scrise din partea a cel puțin 1/3 din membrii Adunării Generale. Adunarea Generală în ședință extraordinară poate fi convocată și de către Cenzor, la constatarea unor abateri grave de la Statut, sau la depistarea unor erori grave în gestiunea financiară a Asociației.

**ART.4 Atribuțiunile Adunării Generale.**

Principalele atribuțiunile Adunării Generale sunt următoarele:

Aprobarea strategiei și a obiectivelor generale ale Asociației; Acordarea descarcerii de gestiune a membrilor Consiliului Director pentru perioada încheiată, pe baza raportului de activitate prezentat Adunării Generale de Consiliul Director; Aprobarea situațiilor financiare ale Asociației pentru exercitiul financiar încheiat și a proiectului bugetului de venituri și cheltuieli ale Asociației pentru următorul exercitiu financiar; Aprobarea proiectelor care urmează să fie dezvoltate în anul următor, cu stabilirea liniilor generale de acțiune și a criteriilor privind evaluarea, orientarea și delegarea de activități; Alegerea și revocarea membrilor Consiliului Director Alegerea și revocarea membrilor Comitetului de Selectare a proiectelor și ai Comisiei de soluționare a contestațiilor Alegerea și revocarea Cenzorului sau după caz a membrilor Comisiei de Cenzori; Aprobarea organigramei și a politicii de personal ale Asociației; Aprobarea raportului anual de activitate propus de Consiliul Director; Soluționarea problemelor ridicate de Consiliul Director; Aprobarea regulamentului intern (ROI); Modificarea Actului Constitutiv și a Statutului Asociației; Înființarea de filiale; Aprobarea afilierei asociației la alte asociații sau grupări de asociații similare; Aprobarea primirii de noi membri în Asociație, a retragerii și a excluderii unor membri din Asociație și soluționarea contestațiilor adresate acestora potrivit statutului; Aprobarea cuantumurilor cotizațiilor anuale ale membrilor; Dizolvarea și lichidarea Asociației, precum și stabilirea destinației bunurilor rămase după lichidare; Orice alte atribuții prevăzute de lege sau de prezentul statut.

**ART. 5 Consiliul Director. Atribuțiile Consiliului Director.**

Consiliul Director al GAL CASTRA TRAIANA este organul executiv al Asociației care hotărăște în toate problemele ce intră în competența sa, asigură punerea în executare a hotărârilor Adunării Generale și răspunde de administrarea activității și patrimoniului Asociației. Partea publică va reprezenta la nivelul Consiliului Director un maxim de 49% din numărul total de membri ai Consiliului Director.

**Atribuțiile**

a) Coordonează întreaga activitate a asociației și conduce ședințele Adunării Generale și ale Consiliului Director, prin persoana prezidentului; Asigură aplicarea hotărârilor Adunării Generale Prezintă Adunării Generale raportul de activitate pe perioada anterioară, executia bugetului de venituri și cheltuieli, bilanțul contabil, proiectul bugetului

de venituri și cheltuieli al exercitiului financiar viitor și proiectul programelor Asociației; Aprobă și încheie acte juridice în numele și pe seama Asociației; Propune cuantumul cotizatiei pentru anul următor, care se va include în proiectul de buget al Asociației, și va fi supus spre aprobare Adunării Generale; Îndeplinește orice alte atribuții stabilite de Adunarea Generală sau de regulamentul intern (ROI); Îndeplinește și încheie orice acte juridice și activități, având un mandat deplin din partea Asociației pentru ducerea la îndeplinire a obiectivelor acesteia. Poartă răspunderea de starea patrimoniului și de gestiunea financiară a Asociației; Întinde spre aprobare Adunării Generale excluderea acelor membri care nu își îndeplinesc obligațiile sau care prejudiciază Asociația prin desfășurarea unor activități pentru și în numele Asociației; Programează și gestionează activitățile Asociației; Aprobă și gestionează interesele grupului; Programează gestionarea administrativă, economică și financiară a Asociației, în conformitate cu obiectivele pe care trebuie să le îndeplinească direct sau indirect; Lansează apeluri de selecție pentru proiecte cu toate materialele și procedurile necesare (aproba ghiduri, proceduri detaliate de evaluare, selecție, contestații, etc.); Aprobă proiecte care vor fi puse în aplicare de către Asociație; Aprobă modificarea bugetului de venituri și cheltuieli, dacă este necesar; Acordă perioade de prelungire pentru implementarea proiectelor; Propune membrii Comisiei de Contestații; Aprobă modificări ale cheltuielilor de funcționare în cadrul bugetului; Propune spre aprobare Adunării Generale organigrama și politica de personal; Angajează personalul Asociației, inclusiv membrii compartimentului administrativ, cu respectarea politicii de personal aprobate de Adunarea Generală, stabilind numărul, funcțiile, sarcinile și atribuțiile personalului respectiv, condițiile de angajare și salarizare a personalului, cuantumul remunerațiilor și modalitatea de actualizare a acestora, ținând cont de bugetul aprobat de Adunarea Generală; Aprobă orice modificare a propriului Regulamentului de Organizare și Funcționare; Întocmește și pune la dispoziția membrilor Asociației și la dispoziția comunităților interesate, la cererea acestora, rapoarte trimestriale sau anuale privind activitatea, bugetele și proiectele Asociației. Îndeplinește orice alte atribuții prevăzute de Statut sau stabilite de Adunarea Generală.

#### **ART. 6 Alegerea Consiliului Director.**

Consiliul Director este format din 5 membri și anume: un președinte, un vicepreședinte, un secretar și 2 membri.

#### **ART. 7 Comisia de cenzori. Atribuțiuni și competențe.**

Conform atribuțiilor din Statutul Organizației

#### **ART. 8 Comitetul de selecție a proiectelor**

Atribuțiile și modul de funcționare a comitetului de selecție a proiectelor va fi stabilit și aprobat de către Adunarea Generală. Comitetul de selecție a proiectelor are sarcina de a aproba Raportul de Selecție pentru fiecare sesiune de proiecte lansată de către GAL Castra Traiana în cadrul strategiei.

Dacă unul din proiectele depuse pentru selecție aparține unuia din membrii comitetului, persoana (organizația) în cauză nu are drept de vot și nu va participa la întâlnirea comitetului respectiv.

Raportul de selecție va fi elaborat de către sectorul tehnic al GAL-ului Castra Traiana, în urma verificării și evaluării proiectelor depuse. Astfel, pentru fiecare proiect depus, sectorul tehnic verifică conformitatea, eligibilitatea și stabilește punctajul corespunzător în conformitate cu cele stabilite de Adunarea Generală pentru sesiunea de proiecte respectivă.

Comitetul de Selectare a proiectelor va fi alcatuit din 7 persoane si 7 membri supleanti ai acestora, reprezentanți ai autorităților și organizațiilor care fac parte din Asociatie. Membrii comitetului de selectie pot fi remunerati in termenii si conditiile fixate de Consiliul Director.

ART .9 Comisia de Contestatii este formata dintr-un numar de 3 membri si 2 supleanti, propuși de către Consiliul Director și validați de Adunarea Generală. Membrii Comisiei de Contestatii trebuie sa fie diferiti de cei ai Comitetului de Selectare. Membrii comisiei de contestatii pot fi remunerati in termenii si conditiile fixate de Consiliul Director

#### **ART.10 COMPARTIMENTUL ADMINISTRATIV**

Compartimentul administrativ va avea urmatoarea componenta:

	<b>Funcție</b>	<b>Sarcini/ calificare</b>
1	Coordonator	<ul style="list-style-type: none"> <li>-Are rol de a coordona si organiza activitatile;</li> <li>- Intocmeste raportarile catre AFIR si MADR</li> <li>- realizeaza cererile de plata si rapoartele în vederea rambursarilor cheltuielilor realizate de GAL;</li> <li>- Asigura sprijin la evaluarea si selectia proiectelor</li> <li>-Asigura relatia cu AFIR si organele de conducere ale GAL;</li> <li>- semneaza alaturi de echipa de evaluare a cererilor de finantare/ cereri de plata; - coordoneaza echipa de animare;</li> <li>-urmareste implementarea si monitorizarea proiectului impreuna cu responsabilii de activitati;</li> <li>-realizeaza actele adiționale în vederea modificarii strategiei de dezvoltare locala;</li> </ul> <p><b>Calificare</b></p> <ul style="list-style-type: none"> <li>-experienta intr-o functie de conducere intr-o entitate publica /privata / ONG;</li> </ul>
2	2 Responsabili cu activitatea de implementare si monitorizare ( 1 responsabil tehnic si 1 responsabil economic)	<ul style="list-style-type: none"> <li>-Monitorizarea si evaluarea implementarii strategiei de dezvoltare locala , în baza Planului de evaluarea care va cuprinde modalitatea prin care se va realiza evaluarea SDL-ului.-Aduce la cunostina coordonatorului dificultatile intampinate în implementarea SDL;</li> <li>- asigura sprijin la realizarea cererilor de plata si rapoartele în vederea rambursarilor cheltuielilor realizate de GAL;</li> <li>- asigura sprijin la realizarea actelor adiționale în vederea modificarii strategiei de dezvoltare locala;</li> <li>- Asigura sprijin la evaluarea si selectia proiectelor</li> <li>- primeste si verifica cererile de plata ale beneficiarilor GAL - urmareste progresul implementarii proiectelor ;</li> </ul> <p><b>Calificare:</b></p> <ul style="list-style-type: none"> <li>- Sa fi participat la un curs de implementarea SDL;</li> <li>- Sa fi participat la un curs de evaluarea proiectelor în cadrul GAL;</li> <li>- Sa aiba experienta în proceduri evaluare proiecte LEADER (conformitate, eligibilitate) si/sau proceduri selectie proiecte LEADER;</li> </ul>

		-Sa fi fost angajat în baza unui CI minim 2 ani la GAL in cadrul departamentului tehnic - Sa fi contribuit activ la elaborarea cererilor de plata pentru GAL - Sa dovedeasca expertiza pe elaborare studii de zona si analize diagnostic prin studii în domeniul stiintelor sociale si prin locuri anterioare de munca- Sa fi participat la un curs de monitorizare proiecte AXA 4 LEADER/. Sa aiba diploma de Director program acreditat CNFPA- Sa aiba diploma de Manager de proiect acreditat CNFPA-
3	Animatori	-sa realizeze activitatile de animare în teritoriu singur sau impreuna cu restul echipei tehnice, în vederea promovarii actiunilor GAL -vizite în teritoriu;-tine legatura intre GAL si locuitori; Realizarea si distribuirea materialelor necesare animarii si promovarii Asigura sprijin la verificarea cererilor de finantare/plata pentru beneficiari <b>Calificare:</b> <del>-studii medii/superioare</del>
4	Secretar	Asigura activitatile administrative si de secretariat -Tine evidenta materialelor primite si transmise;-Primeste si expediază corepondenta; Redacteaza documente -Asigura transmiterea convocatoarelor pentru Consiliul Director si Adunarea Generala ; -Realizeaza procedurile de achizitie si dosarele aferente acestora <b>Calificare:</b> -experienta intr-o functie similara;

**Deleted:** angajat GAL pe o functie similara dovedita prin contract individual de munca de cel putin 1 ani

Angajarea personalului se va efectua cu respectarea Codului Muncii, precum si a legislatiei cu incidenta în reglementarile conflictului de interese

In vederea implementarii acestora sunt necesare un numar de 6 persoane, acestia vor lucra minim 4 ore maxim 8 ore si vor fi încadrate pe urmatoarele functii:

- 1 coordonator angajat minim 4 ore;
- 2 responsabili cu activitatea de implementare si monitorizare (1 responsabil tehnic si 1 responsabil economic) minim 4 ore fiecare;
- 2 animatori -minim 4 ore fiecare;
- 1 secretar - min 4 ore.

Restul activitatilor care nu sunt prinse în cadrul fiselor de post ale echipei tehnice vor fi externalizate catre societati specializate si anume:

-Responsabilitatea cu verificarea , evaluarea proiectelor , cea financiar -contabila si gazduire/gestionare site web



ORGANIGRAMA

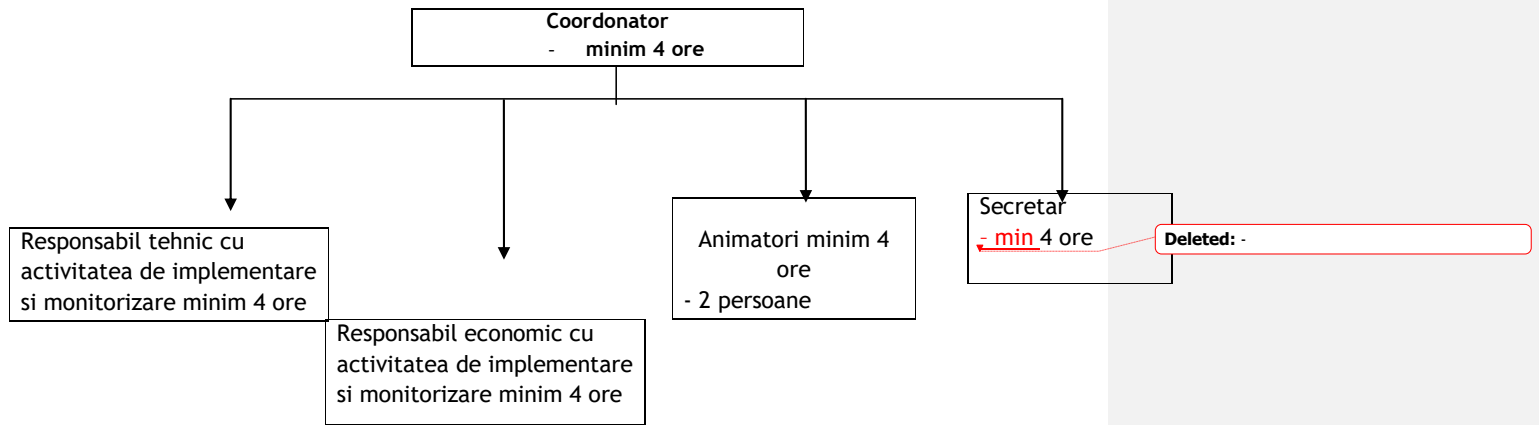

## CAPITOLUL X Planul de finanțare al strategiei

Suma de 2.126.224,66 euro a fost repartizată în funcție de nevoile GAL și de măsurile prioritare propuse pentru dezvoltarea teritoriului. Acesta valoare s-a calculat în funcție de suprafața teritoriului și a numărului de locuitori, astfel :

Indicator	Numar	Valoare unitara- euro-	Valoare euro
Numar locuitori	30.417	19,84	603473,28
Teritoriul	1.545,36	985,37	1522751,38

Din suma alocată, 20% sunt alocate cheltuielilor de funcționare (425244,93 euro) și 1.700.979,73 euro alocată măsurilor propuse. Suma alocată pe măsură a fost stabilită în funcție de nevoile identificate în teritoriul. Ținând cont de nevoile teritoriului s-a considerat ca **Prioritate 6** este prioritatea principală. În cadrul acesteia s-au stabilit măsurile care să ajute cel mai mult la dezvoltarea teritoriului din toate punctele de vedere. În cadrul M1/ 6 B s-a pus accentul pe dezvoltarea infrastructurii atât sociale, educaționale cât și cea instituțională sau culturală. Dezvoltarea infrastructurii este baza dezvoltării localităților. Având o infrastructură bine pusă la punct, investitorii vor avea curaj să-și dezvolte afacerile în jurul acestor localități. Din cauza multitudinilor de nevoi, care nu pot fi acoperite în întregime prin proiectele pe alte fonduri, datorită anumitor condiții care dezavantajează comunitatea locală, în cadrul alocațiilor prin prezenta SDL s-a pus accentul pe alocarea sumei de 795.979,73 acestei măsuri. Când s-a stabilit bugetul s-a luat în calcul și numărul de proiecte aproximativ care pot fi depuse și valoarea medie a unui proiect, astfel încât beneficiarul să poată derula o investiție completă, funcțională și necesară. Tot în cadrul acestei priorități, un rol important o au și proiectele care contribuie la dezvoltarea activităților non-agricole. Aceste tipuri de proiecte sunt importante atât pentru dezvoltarea zonei cât și pentru asigurarea unor venituri alternative pentru populația care nu este prezentă în activitățile agricole, cât și de numărul de persoane pe care le pot angaja din teritoriul. Ținând cont de aceste aspecte și de nevoile rezultate în urma analizării teritoriului s-a considerat că necesar să se aloce o sumă și dezvoltarea acestor tipuri de activități, motiv pentru care a fost alocată suma de 450000 euro. În cadrul celeilalte priorități principale (P6), s-a pus accentul și pe înființarea de mici afaceri (M4), unde tinerii și nu numai din mediul rural să-și aloce economiile. S-a ales această măsură, deoarece se încurajează rămânerea în localităților a tinerilor care pot să-și dezvolte și multe activități non-agricole pe lângă cele agricole. Din acest motiv, pentru această măsură s-a alocat suma de 280000 euro. Alocarea sumei de 2000 euro, în cadrul măsurii M5/6B se datorează faptului că pe teritoriul GAL se află o comunitate importantă de minorități și mai ales minoritatea romă. Ca întreaga comunitate de pe teritoriul GAL să funcționeze unitar, s-a considerat oportun să se realizeze această măsură. Ținând cont de cele prezentate mai sus, s-a considerat că P6- este prioritatea principală de dezvoltare a zonei, iar suma a fost alocată în funcție de nevoile identificate în teritoriul și de obiectivele acestei strategii. **Alocare pe prioritate P 2-** a fost mai mică, deoarece s-a considerat că nu trebuie să mergem numai într-o anumită direcție și anume dezvoltarea agriculturii. Totuși pentru încurajarea rămânării tinerilor în mediul rural, s-a alocat 55000 euro. Tot în cadrul acestei priorități s-a pus accentul și pe dezvoltarea fermelor mici în domeniul zootehnic sau pomicol. S-a dorit acest lucru, deoarece marea majoritate a fermelor de pe acest teritoriul fac parte din această categorie, iar gradul lor de dotare este mic. Prin ajutorarea acestui sector va crește productivitatea, ceea ce va conduce și la o creștere a veniturilor acestei categorii, alocându-se acestei măsuri suma de 120000 euro.

## CAPITOLUL XI - Procedura de evaluare și selecție a proiectelor depuse în cadrul SDL

### Procedura de evaluare a proiectelor și selecție a proiectelor

Proiectele depuse la GAL se vor evalua de către o echipă independentă care va asigura această activitate. Toate proiectele depuse vor fi evaluate atât din punct de vedere a conformității documentelor, cât și din punct de vedere a eligibilității acestora. În cazul în care pe parcursul evaluării proiectelor se constată anumite neclarități, echipa de evaluare are posibilitatea de a cere informații suplimentare, astfel încât toate aspectele legate de eligibilitatea și conformitatea proiectelor să fie clare.

a. Verificarea conformității va consta în următoarea:

- Proiectele se pot depune atât la sediul GAL cât și la sucursala acestuia. Aceste se vor înregistra în ordinea primirii. După depunerea proiectelor, echipa de evaluare a conformității acestora va verifica:
  - dacă documentele anexate sunt completate corect și anume
  - să fie pentru beneficiarul proiectului și pentru proiectul depus de acesta
  - să fie în termen de valabilitate
  - să fie toate documentele conforme conform cerințelor

b. După realizarea conformității proiectului se va trece la etapa a doua de verificare și anume eligibilitatea acestora. Eligibilitatea proiectului se va face în baza criteriilor de eligibilitate stabilite prin ghidul solicitantului. Evaluarea proiectelor se va face în principal sub următoarele aspecte:

- eligibilitatea beneficiarilor
- eligibilitatea locației
- eligibilitatea cheltuielilor și a stabilirii bugetului
- eligibilitatea tehnică

În cazul în care anumite informații nu sunt concludente, echipa de evaluare poate să ceară informații suplimentare pentru clarificarea acestora.

c. Proiectele declarate eligibile, vor trece în etapa următoare și anume se vor puncta în funcție de criteriile de selecție. Rapoartele de selecție propuse se vor prezenta comitetului de selecție care va fi format din 7 membri.

Acești sunt selectați din rândul membrilor GAL și au următoarea configurație:

- o beneficiari publici 1 reprezentant
  - o beneficiari privați 3 reprezentanți
  - o societatea civilă 3 reprezentanți
- Membrii supleanți ai comitetului de selecție sunt:
- o beneficiari publici 1 reprezentant
  - o beneficiari privați 3 reprezentanți
  - o societatea civilă 3 reprezentanți

Fiecare membru al comitetului de selecție, va avea un membru supleant, astfel încât dacă unul dintre ei nu va putea participa atunci să fie înlocuit de alte persoane.

Tabel cu componența Comitetului de Selecție

PARTENERI PUBLICI %		
Partener	Funcție în CS	Tip/ Observații
Comuna Berislavesti	Membru	Autoritate publică
Comuna Muereasca	Membru supleant	Autoritate publică

Parteneri privati		
Partener	Funcție în CS	Tip/ Observatii
SC FARMACIA MOGA SRL	Secretar	SRL
SC AURICA SRL	membru	SRL
SC COROM EXPORT SRL	membru	SRL
SC DENDROS SRL	Membru supleant	SRL
Ciutacu Ion Catalin PFA	Membru supleant	PFA
Vlasceanu Marius I.I.	Membru supleant	II
Societate civilă%		
Partener	Funcție în CS	Tip/ Observatii
OBSTEA SARACINEȘTI BALOTA	Vicepresedinte	Societatea civila
Asociația crescătorilor de bovine Daesti	Membru	Societate civila
FUNDATIA COMUNITATEA PENTRU DEZVOLTARE LOCALA BREZOI	Presedinte	Societate civila
Asociația PRO TURISM NEDEEA VALCEANA	Membru supleant	Societate civila
Fundatia Pater Pio	Membru supleant	Societate civila
Asociația Doamnelor din Brezoi - Valcea	Membru supleant	Societate civila
Persoane fizice relevante ( maxim 5%)		
Partener	Funcție în CS	Tip/ Observatii

În cazul în care sunt beneficiari nemulțumiți de rezultatele obținute în urma procedurii de evaluare și selecție, aceștia vor avea posibilitatea să depună contestație. Analiza contestațiilor se va face de către un alt comitet , numit Comitet de contestație format din 3 membri. Membrii comitetului de contestație nu vor face parte și din comitetul de selecție.

## **CAPITOLUL XII: Descrierea mecanismelor de evitare a posibilelor conflicte de interese conform legislației naționale**

Pentru evitarea posibilelor conflicte de interese sunt incluse anumite reguli care stau la baza legislației naționale. Astfel, orice persoană care face parte din structurile de verificare a proiectelor, care este angajată în orice fel de relație personală sau profesională cu promotorul de proiect sau are interese profesionale sau personale în proiect, poate depune proiecte, cu obligația de a prezenta o declarație în scris în care să explice natura relației sau interesul respectiv și nu poate participa la procesul de selecție a proiectelor.

Nu au dreptul să fie implicați în procesul de verificare/ evaluare/ selecție proiecte următoarele persoane :

- i. persoane care dețin părți sociale, părți de interes, acțiuni din capitalul subscris al unuia dintre beneficiari ori persoane care fac parte din organul de conducere sau de supervizare a unuia dintre beneficiari
- ii. soț/soție, rudă sau afin, până la gradul al patrulea inclusiv, cu persoane care fac parte din structura beneficiarului de proiect supus verificării
- iii. persoane despre care se constată că pot avea un interes de natură să le afecteze imparțialitatea pe parcursul procesului de verificare/evaluare/ selecție
- iv. persoane care în exercitarea funcției pe care o dețin la nivelul ce se află în situația existenței unui conflict de interese astfel cum este acesta reglementat de Legea nr. 161/2003 privind unele măsuri pentru asigurarea transparenței în exercitarea demnităților publice, a funcțiilor publice și în mediul de afaceri, prevenirea și sancționarea corupției, cu modificările și completările ulterioare.